朝鮮日報
二十三日夕刊八面
發行兼編輯人 林景來 印刷人 朴昌根
京城府堅志洞三二 朝鮮日報社 振替京城二三〇〇番 電話光化門二六八三番

社說

飢寒과스포츠 其他

利益社會와協同의論理

一

겨울은 貧窮者의受難의季節이다 人類가自然으로부터 밧는여러가지 影響中에잇서 「추위」는그全般的인 自然現象의一部分으로서는 不可避的인 또는엇더한點에잇서서는 必要한現象임이 틀림업시마는 自然界의이와가튼 循環現象이 貧窮이라는 社會的事實과關聯될때에 그곳에서는 이「추위」는自然的事實은 咀呪될 禍禍로分解釋되기도한다 먹을것조차업서 굼주린배를안고우는窮民에게 닥처오는몹슬추위는 眞實로이러한境遇에잇는사람들에게 對하야는 確實히 무엇보담도큰社會的脅威가아니고무엇이랴? 今日의文明은 모든自然의脅威에對하야 거의그可能한影響을制하고電氣의例에잇서서와가튼境遇에잇서서는 自然의猛威를 오히려人類의生活에對하야 有用하게適用하고잇도록 完全히自然을마ㅣ드하고잇슴에不拘하고 「추위」라는定期的인 循環現象에對하야人類의一部分이 아즉도防禦를밧고잇는것은 무슨때문이냐? 現代에는煖爐가잇고溫突이잇고 電氣스트ㅡ부가잇고 外套가잇고 벽돌집이잇고 모든防寒防風의 設備에對한 眞善眞美가잇다 이러함에도不拘하고 猝寒襲來로因하야생기는路上僵屍와 行旅病者의적지안은 數를現代의都市는 또는農村은업새지못한다 生存競爭의敗殘者는살고자헤매이든 괴로운人類의一人은내종에는 추위의猛威에萎縮되야 路傍에서가엽시쓰러진다 京城의都市는이러한街上의悲劇을 今月中에十九人을내엿나 吾人은이것을그대로보기만할것이냐?

二

他面겨울의猛威를自己自身에對하야適應식히고 漢江의銀盤上에는『윈터스포츠』의雄壯한일홈으로 스케트를滑走식히는數千의男女가잇다 이들은 엇더케하면 健康을더增進식힐가하는 理由도 추위를 利用하는것이다 이들에게잇서서는 추위가 빨리오지안는것은 咀呪될일이엿다 이들에게잇서서는 추위는生活의 充足이엿다 本能的欲求엿다 急激의 襲來를咀呪하는者ㅣ急態이아니온다고焦燥하는者이엇다 이얼마나矛盾된現象이랴! 녀름의街上에 苦汗을내뿜고疾走하는人力車夫 목가리숨을허덕거리고 疾走하는長距離競走選手의練習은나가치疾走는疾走나 前者는勞働이오後者는運動이다 出船 順風맛은入船 逆風사람이마니죽으면棺桶쟁이가수가나고 訴訟事이만허야 辯護士가돈이생기고 病者가만허야醫藥業이發達되고 이러케現代吾人의生活에는 우수운對照가만이잇다 이것은主로自己利益을基調로하야 吾人의社會生活이發達되는까닭이다

三

西伯利亞의에니세이스크江上流의世界最甚의 極寒地方에는겨울이되면 附近에사는 적은새들은 滿天地가氷結되여바림으로 물과먹을것을엇지못하야 飢寒에못이기여十中八九는 얼어죽는것을救助하기爲하야 洞里洞里마다每日쓸던볼등은洞內 복판에다 노코그周圍에는 먹을것도색려주는아름다운 風俗이잇느 勿論이것은 그것을잡오려는 것도아니오 또有用鳥類保護의일홈으로 施行되는法令에 依하야 되는것도아니오有閑婦人들이떠드는 動物愛好運動과가치美名에서 나오는것도아니다 極寒에시달리는이 地方의原始民族은 寒情에서 나온美德이다 이美德은 곳人類에게 適應하면人類의 協同的精神이되니朝鮮人의現在經濟的地位는 이動物을庇助하는極寒地方의原始民에比할것은아니라하여도어느點으로 同性도잇다 利益을中心으로 한 集團또는 社會에잇서서 協同的 社會意識의發揚은勿論어려운일이다 그러나우리는이 精神으로써어려운環境에잇는사람들을 爲하야救助하여나가지아니하면안될것이다

勸告案의研究開始
리報告以上偏見?
日本은到底容認키어렵다
對聯盟最後正面衝突

【제네바廿二日發電通】 十九國委員會의中心『멤버ㅡ』는昨夜이미規約第十五條第四項에依한報告의勸告案第一部로紛爭事實의記述에對하야事務局草案을基礎로하야研究를開始하얏는데右案의內容은滿洲事變經過를恰然日本이外交辭令으로서 外部의干涉을避하야軍事行動을擴大한것가티 解釋될事件으로써어떠한意味로서도『리튼』報告書以上의偏見이包含되야 到底히日本이容認할수가업다고解釋되고잇다 勿論이것은事務局內의反日分子『벗에』의손으로起草된것으로서十九國委員會의起草委員會에서再考될것이업스나小國的興奮이사라지지아니한同委員會에서어떠한程度까지緩和될수잇슬가疑問이며이것을基礎로하는勸告案의性質도想像된다 따라서結局和協의努力이完全히拋棄되는날에잇서서 日本과聯盟의 最後的正面衝突이開幕될것이다『사이몬』英外相이라도 形勢緩和는疑問이며聯盟은日本의脫退或은적어도 代表撤退는不免하리라고念慮하기始作하얏다 로大勢가決하기는今月末이나來月初로觀測된다

休會中에도結局
和協成立은困難

【제네바二十日發電通】 이만스議長과드라몬드事務總長은아즉和協의努力을버리지안코二十三日의會議에서는아마小委員會를組織하야規約第十五條第四項에依한報告書作成을一任함과共히和協의試驗도併하야委任하고十日內外의休會中에잇서이몬英外相을中心으로日本과折衝하야第四項에不進하고解決을圖할것으로解釋된다若合意가되고中國만이듯지안는境遇는第四項에移하야此를採擇할수잇스며如斯한境遇四項移行을日本은反對치안을것이다그러나妥協이成立되지안코第四項에移하는것이가장念慮되어事務局側이此를豫想하여準備한報告書草稿는日本이滿足할수업슴은想像키에難치안타又勸告도十九國委員會의決議案으로서滿洲國否認의報告第九章引用을改함을承諾치안는經緯도보아서一層不穩當할뿐이想像된다그러고도右는當事國의同意를要치안코成立할수잇는故로休會中도結局은和協이成立되지안코日本이最後決意를아니치못할形勢이다

大國의動靜을警戒

【東京二十二日發聯合】 二十一日의十九國委員會에서聯盟側이依然硬化하야마츰내規約第十五條第三項의和協手續의失敗에歸한旨를記載한聲明書를公表하야日本聯盟事務에出함에至하얏다右에關한詳細한公電이日本代表部로부터二十二日外務本省에到達하얏다그러나外務當局에서는이미和戰兩樣의準備를하고잇다하야何等狼狽할바無하고依然靜觀主義를繼續하야聯盟에서의今後의微妙한進展을愼重且周到히注目하고잇다그리하야聯盟側이今回의十九國委員會를通하야取한老獪한對日聯盟策도마츰내何等의政治的効果를發生치못하고도로혀聯盟最後의固札인十五條第四項의發動에依하야聯盟의無力을內外에暴露하야그崩壞를재촉할뿐이라하야차라리聯盟及그背後에서此를操縱하는英佛等大國의動靜을愼重히警戒하고잇다

特別한故障업스면
二日初에總會召集

【제네바二十一日發電通】 委員會는第四項에進하기로되엇는데그結果十九國委員會及聯盟事務局으로부터總會에提出할文書는結局

一、日中紛爭問題에對하야聯盟이한叙述
二、現在의極東의事態의槪要(右는리튼報告의槪要로될모양)
三、第四項에依한勸告案

의三部로될것으로보인다又右案에는勸告案은十九國委員會에서作成될것이라는態度를取하고잇다此에對하야委員會側은他報告書가全部綜合되지안흐면起草될수업다고하고잇다그리고總會는開會前에和協努力을復活시킬수잇게될가又는報告書勸告案作成에非常한困難에陷치안는限二月初에召集될것으로觀測된다

小委員會組織
一切을一任?
이議長成立에努力

【제네바二十一日發電通】 聯盟最高側으로부터確聞한바에依하면이만스議長은今後의方針은目下의形勢가너무高奮的임에鑑하야二十三日의十九國委員會에서小委員會를組織하고右小委員會에서는다만第十五條第四項에依한報告書의起草를시킬뿐만아니고第三項에依한和協의努力도此에一任하야委員會는一週間乃至十日間休會하고其間에和協의交涉을繼續하야可及的第四項에移치안코問題를處置할라고最善의努力을盡할觀察이다 따라서着手할모양이다

修正은最終的要求
如何한勸告도拒否
四項適用도恐懼할것업다
外務省强硬한訓電

【東京二十二日發電通】 제네바의形勢는漸次惡化되야十九國委員會는三項에依한和協에未練을남기고잇스나他方四項適用의準備를開始함에依하야日本이이以上讓步를强要하는等昇降的『콤뮤니케』를發表하얏는데이에關한代表部로부터의請訓은업스나內田外相은四項適用時에對하야處置케하기爲하야廿二日夜또는廿三日朝訓電을發하기로되얏다

一、日本政府는三項에依한聯盟의和協的努力達成을希望하나十二月十五日決議案에對한小委員會權限、리튼報告書採擇의制限、滿洲國不承認의議長宣言案의緩和의三點에關한日本의修正要求는最終的인것으로이以上讓步할수가업서委員會가이것을容認하지안코和協에失敗하여도日本은그責을밧지아니할것이며

一、이結果四項의適用을보아도日本政府는 조금도恐慌할것이업고日本代表는徒然히이것을阻止할努力을中止하야十九國委員會로하야곰하고십흔바를하게하라그리고四項適用에依하야如何한責任은聯盟에잇는것을明白히하야둔다

一、日本은徒然히脫退를敢行코자하는것이아니며四項에依하야如何한勸告에接하야도規約에依據하는當事國의權利를行使하야그受諾을拒否할뿐이며平素부터最惡한境遇에對한最後的決意는가지고잇스나오로지四項適用에依하야脫退할 必要는업다고認定됨으로 日本代表는右所信을體하야日本政府의初志貫徹에 努力하기를바라노라

誤見의是正에努力

【東京二十二日發聯合】 本日陸軍當局은聯盟問題에對하야左와如히語하얏다 情報에依하면드되어規約第十五條第四項의適用의實現될模樣이나本項의適用은元來부터何等두려워할것이못된다日本이聯盟을脫退함에一步가차워젓다고는할수잇겟다그것은此를醸成하기에至한十九國委員會의雰圍氣가어데까지紛爭의平和的解決에盡瘁할聯盟本來의任務를無視하고함부로極東問題에何等의利害關係를가지지안흔小國側의理想論에쏠려잇는觀이多分으로存하기때문이다이냥으로進行한다면日中紛爭은漸漸擴大惡化하야滿洲國不承認問題議決等과如한日本의根本方針을破壞할事態를이르킬念慮가크게될것이다如斯히最惡의境遇에際하야聯盟의脫退는元來부터조금도두려워하지안는다구태여此等의搖擬하기를要치안는다然이나吾人은議會十九國委員會가和平解決에對한努力을放棄하야그誤見을是正할努力을最後까지繼續할것이다

小作地國有、肥料國營
主要産業國家管理
國家社會黨의決議

【東京廿二日發電】 赤松克麿氏等聯盟主로하고昨年五月에成立한日本國家社會黨은二十二日協調會館에서第二回大會를擧行하고全國으로부터選拔된代議員四百五十名參集하야左의決議案及役員選擧를하고午後十時散會하얏다

運動方針書

外交政策 一、聯盟卽時脫退 一、亞細亞聯盟建設
財政經濟策 一、五大金融機關國家管理 一、重要産業의國家管理 一、最低賃銀制 一、中小企業金融局設置 一、給의査定機關의設置 一、小作地國有 一、貿易管理 一、國家經營에依한經濟開發
農村對策 一、水田小作地百七十萬町步의國有 一、米穀原賣 一、耕種生産의國營 一、肥料國營 一、動力農具의國營 一、農家負債整理 一、農業資金의融通 一、財政의根本改革

進展을靜觀
代表部方針을決定

【제네바廿二日發電通】 日本代表部는廿一日午後九時半부터代表部會議를開하고午後十一時에散會하얏는데松岡、長岡、佐藤三代表는更히廿二日午前零時半外지나서左와如히代表部의方針을決定하얏다

一、日本으로서는『카ㅡ드』는全部出盡하얏스나今後는聯盟의進展如何를待할뿐이다代表部로서는進展을靜觀할뿐이다

一、聯盟側으로부터和協의努力을繼續하야決議案에對하야細目에亘한交涉을求하야올時는誠意로써臨할것이나十九國委員會의決議原案에包含되어잇는『리튼』報告採用、非聯盟國招請、滿洲國現狀否定等은絕對로容認치안는다

一、第四項에進할時는그手續及內容을愼重吟味하고東洋平和의維持者인日本의立場을無視하고極東의情勢를不安으로導하는時는斷然最後의決意를堅固히할뿐

內田外相演說
羅外交部長聲明

【南京廿二日發電通】 議會에서의內田外相의外交演說에對하야國民政府外交部長羅文幹은二十二日如左히聲明하얏다 內田外相은日本의對滿行動에關하야陳述한바는武力侵略에依한領土擴張의迷夢이外에는아니며時期가아직遙遠하다고생각하기充足한것이잇다昨年八月第一回의極東演說以來數個月은지낫스나內田外相은尙今國際聯盟、條約、信義를侮蔑하는態度를不變하고日本의對滿行動을正當하다고認定할뿐아니라擴大性을發揮하야滿洲侵略의決心을公言하고잇다如斯한暴言은오로지精神에오로잡힌人이아니라吾人은이에特히中國의態度는極히明瞭堅固한것을聲明한다卽中國은엇지日本이創造하고扶助하는滿洲國의取消는東三省에서의中國의主權回復을決意하고잇서傀儡政府의正式取消를보기外지는所謂調停乃至如何한解決方法에도斷然應諾할수가업다

第六十四議會
第二日의議順

【東京二十二日發電通】 議會第一日의質問戰은平凡하야精彩를欠한바이어니와第二日의論戰도二十三日午前十時부터貴族院本會議에서續行하기로되얏다同本會議는政府의要求로秘密會로開하고小山法相으로부터共産黨事件의眞相을詳細히報告하고此에對한質問에對하야小山法相及政府委員으로부터答辯이잇슨後議事는公開로荒木陸相의國家[illegible]에關한再質問에齋藤首相의答辯을求하고나유記後秀男으로부터國防界淨化에關하야齋藤首相大角海相荒木陸相山本內相에對하야質問이잇슬터이나衆議院은午後一時부터本會議를開會할터인데小山法相의共産黨事件의說明은開會劈頭에할가質問後에할가는午前十一時의交涉會에서協議의上決定할터이다同日의質問者는內田信也(國防)蘆田均(外交)松本忠雄(對中外交)木暮武太夫(財政經濟)松本一郞(一般施政思想問題)에對한質問이잇슬터이다

英國의行動보아
日本은最後決意
外外相의態度注目

【제네바二十二日發電通】 松岡代表는二十二日夕松平駐英大使로부터의長距離電話로第十五條第三項에依한和協의努力에對한最後的餘地가반다시絕無한것도아니며또第十五條第四項에依한報告、勸告도반다시日本에不利한決定을볼것이라고만할수업다는印象을본모양이다卽世界各洲聯盟으로縮小하야日米를除하고各地에屬領을가지고特히東洋에直接的利害를가진英國이聯盟을除外할것이苦痛인것은各國이認定할바로서日本이脫退를不辭하는强硬한態度는二十五日到着할『사이몬』外相으로하야금從來의機會主義的態度를拋棄시키고十九國委員會의主張과日本의立場사이에何等의新方式을주어萬若不幸히第四項에移牒되면勸告內容을緩和하야서라도決裂을防止할모양이며日本代表가最後的決意를取하는時期는第四項에移牒한時가아니라如斯히英國의自衛的行動이不成功한時이라고觀測됨에이르럿다

民政黨質問者

【東京十九日發電通】 民政黨은十九日午後에町田、富田、櫻內主任總務가會合하야休會지난議會第一日의第一陣에는川崎克氏를세워財政經濟의質問을시키고更히左의九氏의質問顯을衆議院에通告하얏다

野村嘉六(思想問題)
高田耘平(農村問題)
原夫次郞(司法問題)
武富濟(同上)
松本忠雄(外交問題)
山桝儀重(敎育問題)
作田高太郞(社會問題)
濱野徹太郞(同上)
田中貢(財政)經濟

政友好意態度로
豫期以上의靜穩

【東京二十三日發電通】 再開議會第一日의議場은政府의豫期以上에靜穩하얏는데政友의濱田國松、大口喜六兩氏의質問도期待와가치政府를攻擊하지안코鈴木總裁以下政友幹部는議會後의政變을豫想하고自重을바라는以上政府攻擊에油를注치안는것이當然하다하고即政友首腦部는齋藤首相의宮中問題其他共産黨事件에對한小山法相의責任等에關하야小壯派의硬論을눌너國民의信用을回復하려고努力하고更히齋藤首相의後의政權移行에備하고저今議會를通하야政府에好意를表示하야首相에게맘업시催促을續行하려한다議會는大體第一日의靜穩으로써마츰라고본다따라서政友會가政府不信任案提出의危險性이업슴으로政府는모처럼提出案의成立을期待하야樂觀하고잇다

天津地方
中立地帶設置
張學良의對策

【奉天廿日發電通】 張學良은部下軍隊의大部分을熱河에侵入케하고對日戰備를整하고잇는데日本軍에對한戰勝의自信도업고또反張學良熱은날마다늘어가는데平津地方에는僅六個旅의兵을留하얏슴으로自己의地位身邊에多大한不安을感하게되엿슴으로秘密히某國과折衝하야平津地方의某地點에中立地帶를設立코저劃策中이다

飛行場開設코
戰鬪機待機
何柱國戰備整齊

【山海關二十一日發電通】 何柱國은海陽鎭에서抗日前線軍의指揮에當하고잇는데十八日臨楡縣政府를同地에移轉하고다시着着戰備를整하야十七日同地에飛行場을開設한後張學良에對하야飛行機의派遣을要求하고잇섯는데十九日에至하야戰鬪機가到着되야目下同飛行場에待機中이라한다

英態度不變

【제네바二十一日發電通】 英代表部는二十五日『사이몬』外相이來着하나英國의態度不變으로日本의讓步하는外別途가업스리라한다

파보兩國紛爭
最近에惡化
나나와要塞의大激戰

【요스투온(파라파이)二十日發聯合】 구란챠코에關한파라과이、보리비아兩國間의紛爭은最近更히惡化하야約五千의보리비아軍은구란챠코의나나와要塞를襲擊하야一大激戰이展開된바파라과이軍은依然보리비아軍을征服하야보리비아軍의損害는甚大하다고하나明確한數는判明안되얏다

파라가이의紛爭은惡化하야四千으로된보리비아選拔軍은二十日부터파라가이軍의塹壕를襲擊하야激戰二日에亘하얏는데보리비아軍은優勢이다

보리비아、파라과이
紛爭惡化

【라파스二十一日發電通】 최크스로바키아國境에關한보리비아

物納稅法
蘇聯政府實施

【莫斯科二十日發電通】 蘇聯政府는穀物、「크레숀」의舊制度를廢止하고地方別平均生産額에基礎를두는穀物物納新稅法實施를全國的으로發表하얏다各國農民에對한稅率은集團農園에對한것보다는五分乃至一割의高率이다

內田外相演說
英紙가共鳴

【倫敦廿一日發電通】 英週刊紙『오브자ㅡ버ㅡ』는그社說에서內田外相의外交演說에對한批評을揭載하고幾多共鳴할點을드러는데大要如左히論하얏다 內田外相이議會演說中中國의事態의複雜變則的임에鑑하야聯盟規約의運用適用에伸縮性을가지게할것에言及하고歐洲流의推論이同問題의現實에맛지안는것을陳述한것은特히日本은東洋平和維持의支柱이라고喝破한것은特히共鳴에不堪한다現在幾多地方(朝鮮臺灣)은日本의善政에依하야恩惠를밧고잇서이匪賊이橫行하는國家의오로지名目만의政治에比하면그差異가幾何인가라고아니할수업다法理的處置에善處할수업는問題에敢히法理的處理를하려한은不當하다

新生共産黨事件
秘密會議後說明

【東京二十三日發聯合】 國務大臣에對한質問續行의二十三日의議會는貴族院은午前十時衆議院은午後一時에本會議를開하고政府는이機合에新生共産黨事件의經過를報告하기로하고본회의를秘密會로要求하야小山法相으로부터同事件의經過特히尾崎判事問題에對하야詳細說明을하고各議員의質問을續行하얏나

昨年安東市場
穀物出廻狀況

【安東】 昭和七年度安東市場의穀物出廻狀況은左와如하다 (單位石)

▲大豆一、〇七五、三三二▲小豆二五、二四一▲米一三五、七〇六▲蕎麥五二、一八六▲子二六、九六一▲包米粹一〇、四九一▲元米一、一八七▲包米一七〇、六三四▲高粱一七二、〇九三▲正粗四五、四五七▲二一、五二九▲芝麻一、四九九▲豆粕一九九、四一六▲綠豆二、二六七▲生米五〇二▲粘米八九▲紅豆四一

事故續發로
滿鐵滯貨激增

【奉天】 滿鐵奉天管內의荷動은舊正月을압두고依然活況을繼續하야今年에入하야日平均六千噸乃至七千噸의委託이잇다撫順炭에對하야서보아도山元發送은一日九百車로增加하야輸送의最大能力을發揮하얏는데先般來로의事故續發로輸送이一時杜絕하야貨車配置에一大支障을이르키엇다目下應急處置를講하야輸送力의復活을極力圖謀하고잇는데此로因하야新正月에際하야今一掃되엇든各驛의滯貨는又復膨脹하게되엿다는데輸送力이常態에回復함에는아직二三回를要할모양이다

辭令

【東京二十一日發電通】

道技師兼專賣技師 北條智勇
道技師 立山軍藏
同 庄田眞次郞
同 岡田義宏
兼任道小作官(四等) 道技師兼專賣技師 汐見節二
兼任道小作官(五等) 道技師 相川不柔夫
郡守 中津川源吉
任道小作官(六等) 道技師兼專賣技師 高木幹雄
兼任道小作官(六等) 道技師兼郡技手
任道小作官(七等) 道小作官補 富山[illegible] 久間善一
府土木主事 佐佐木[illegible]
依願免本官
(慶南)郡屬 尹[illegible]
任慶尙南道郡守(七等)
慶尙南道咸安郡在勤을命함
(慶南咸安)郡守 李鴻東
慶尙南道居昌郡在勤을命함
(公州)朝鮮公立高等普通學校敎諭
任朝鮮公立高等普通學校敎諭(七等) 三木[illegible]
補公州公立高等普通學校敎諭
(仁川南)朝鮮公立實業學校敎諭 大山[illegible]
任朝鮮公立實業學校敎諭(七等)
補仁川南公立商業學校敎諭
(黃海)朝鮮土木主事 佐佐木[illegible]
高等官六等待遇
(慶南居昌)郡守 黃潤東
依願免本官

人事消息

▲鄭廣根氏(天道敎中央宗理院監査正) 敎況巡察次朝鮮全羅南北地方에
▲李範益氏(江原道知事)二十三日朝入京朝鮮호텔滯留
▲多田吉鋪氏(平壤地方法院長)同上
▲新貝肇氏(黃海道警察部長)同上
▲孫生鯀雄氏(全南警察部長)昨三日朝入京朝鮮호텔滯留
▲吳斗煥氏(奉天朝鮮人會長)今朝九時四十分入京
▲石田千太郞氏(慶南警察部長)今朝七時入京下知火館滯留中

八面鋒

◇蔣介石의懇請으로、安福派의首領段祺瑞、突然南京行을聲明하다。
◇國民政府에對하야、『段』의『祺瑞』가되고、國『安』民『瑞』의契機를지을는지。
◇二十三億의豫算과十億의公債를遂行키로한高橋藏相、通貨調節로엇지부러쇠防止할方策。
◇안두어도、바두어서는通貨膨脹의妖術로는、難치한일。
◇『非常時를匡救하는』內閣이아니라、非常時이기때문에救護밧는內閣이라고、누가말하얏는가。

獨外相
親日言明?

【伯林廿一日發電通】 廿一日의獨逸國會外交委員會에서『노이라ㅡ트』外相은『獨逸은聯盟에對하야實際的方法으로日中紛爭解決을調停할터이다』라고親日的言明을하야『센세이슌』을惹起하얏다共産黨은政府의親日政策을猛擊하얏다

張學良軍
進出

【錦州○部隊發】 張學良軍은抗日戰鬪準備는漸次積極的으로되야張學良直系騎兵第六旅의主力은密雲古北口를通過하야十九日承德으로進入하얏다

蘇氏歸國旅費
二十萬元送金

【奉天二十二日發電通】 確報에依하면國民政府는카라한에對하야目下모스코에잇는蘇炳文等의歸國旅費로서二十萬元을送金하얏다하나蘇炳文等의歸還은實現을보리라고

段祺瑞南京着
蔣介石氏와會談

【南京二十二日發聯合】 蔣介石의招請에應하야段祺瑞는二十二日早朝官民의盛大한歡迎裡에當地着宿舍에入하야約四十分間蔣介石과會談後三日間滯在後上海에向할터이다

白晝、鍾路通에 拳銃强盜또突現

典當舖 一○社支店襲擊

어수선한舊曆歲末

작년첫겨울이래로 신출귀몰하게나타나서 인심을 흉흉케하든 권총(拳銃)강도가 서대문서(西大門署)관내에일건 종로서(鍾路署)관내에사건 합오건으로 경찰당국의불면불휴의 활동에도 불구하고 해를넘어 구력세말도 이삼일밧게안남어 거리의긔분도 어수선한때――금 이십삼일 오전구시경에 경성의중앙지요 종로경찰서와도 멀지안이한 경게일층엄중한종로일정목 칠십칠번지 전당포 일공사(一○社)지점에 권총강도가 돌현하야 일대소동을이르키엿다

寡默한靑年突入 無心한事務員을겨눠

놀래여뒷문으로다라나가자 犯人도所得업시潛跡

사건이발생한전당포일공사(一○社)지점에는 오전여덜시반경 사건발생하기약삼십분전에그집 사무원으로잇는 김용락(金容洛)(三五)이란사람이 매일일하든대로전당포문을열러노코방안에무심히안저서 담배를피고안젓슬때에 별안간에 나이이십전후되여보이는 엇더한조선인청년한명이드러옴으로 전당이나잡히러왓나하고 무심이응대를하랴한즉 그자는행동을돌변하야 얼른보기에권총과갓흔 무긔를가지고겨누고아무말이업시 방문압헤건너질러잇는목책을넘어드러옴으로김용락은 그때야강도인줄알고 이웃집한양(漢陽)자동차부로 통해잇는뒷문을박차고 나가자 이소리를듯고 그방아랫목에서 잠을자고잇는 사무원박성춘(朴盛春)(二一)도 이러나게되엿슴으로권총강도는 형세가불리한줄을아럿든지 그길로도로다서서전당포문으로나가어데로인지다러나고마럿다

鍾路署唐慌 現場에急行

이급보를드른소관종로경찰서(鍾路署)에서는종첩하는권총강도사건에당황망조하야시각을닷투어비상소집을하는동시에본정(本町)동대문(東大門)량서의응원까지어더서 물새일틈업시비상선을느리고범인의행방을 수사하고잇스나이긔사를쓸때까지범인의그림자는아직나타나지안엇다 그러나동서에서는금번만은엇더한일이 잇슬지라도기어히체포해야되겟다는의긔로 계속하야비상선을풀시아니하고 수사중이나 원체사건이 이러난전당포의전후가골목으로솜으나교통이 사통오달하는 곳인고로 범인이과연어데로 도주하엿는지몰라본정경찰서관내일대까지도 비상선을느리고 경계중이다(사진은권총강도가침입햇든전당포)

堺利彦氏死去

뇌일혈로이십삼일아츰

享年은六十四歲

【東京電】 전국로농대중당고문(全國勞農大衆黨顧問)으로일즉이일본 무산계급운동(無産階級運動)의 원로로만흔공적을남간계리언(堺利彦)씨는작년말뇌일혈(腦溢血)로국정(麴町)자택에서료양중이든바이십삼일아츰열시삼십분에 드듸어 사거하엿는데향년륙십사세라한다

龍釋放

사건으로 복역중이던 함북길주(吉州)출생의 리청룡(李靑龍)은만긔(滿期)인지난십이월칠일 또다시라남(羅南)경찰서에피검되여공산대학(共大)출신장도명(張道明)을중심으로돈일어난함북모중대사건관계로 취조를 밧다가지난십오일석방되여 청진(淸津)에잇는 자긔의 매형집에 체류중이던바 지난이십일일 고향인길주로 도라갓다한다

氷上戰의最高峰 京平對抗競技

技術莫上莫下人氣沸騰

明午后漢江銀盤에서

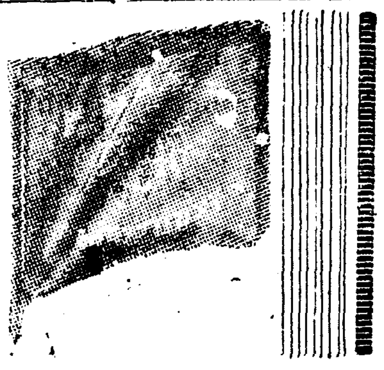

경성과평양(平壤)빙상 노시뿐아니라 온조선의인긔를집중할 케이회경평대항스켓트대회(第二回京平對抗스켓트大會)는 맛츰내 이십사일오후두시부터 한강인도교(漢江人道橋)『링』에서 열개케되엿다 본대회는조선의문화중심지인 경성과이에버금하는평양의량대도시의 건시민의운원미테 선출한선수들로 한강(漢江)과대동강(大同江)의 은반을자랑하는 장래한겨울운동의 모범적시합이되여 우리운동계에공헌하는바 적지안을것이다 작년에도첫번대항경기는 대동강에서열리자인긔는비상하엿슬뿐아니라선수들의모범적긔술의발휘는우리운동계의획시긔적발전을보여주엇다 이번대회에출전할선수들도 그간의신진과옛선수를합하야우리빙상운동계의화형(花形)만이 선출된것임으로 대회는예상이상의 성황을일우울것이다 이에출장할량편의유사들은 그동안숙련된긔술을 더욱더련마하야 최후우승의영관을목표삼어서 최선을다하고저평양련광(平壤練光)군은 최응천(崔鷹天)감독하에 함명순(咸明淳)주장인솔하에 작일상경하야 씩씩한원긔를뵈엿슴에대하야 경성백구(京城白狗)군은 용장최재은(崔在殷)주장의지도를밧어 자중하면서 다만대전할날을기다리고잇섯다 량군은이날을긔약하야감추어두엇든묘긔를발휘할것이다 그러고작년패하엿든평양은 설욕의의긔가더욱놉나【컷트는우승긔】

총득점의다소로 우승을 결정할터인데채점방법은 ▲一等七點▲二等五點▲三等三點▲四等一點 (릴레이는一等十點 二等五點)으로난우워최고점수를차지하는편에우승의영관이도라갈것이며 량방 출장선수의씨명은다음과갓다

◇五百米
京城白狗=A趙点龍 B李惠澤 C崔在殷 D金龍九
平壤練光=A咸明淳 B金龍燦 C金寅讚 D朴演夏

◇千五百米
京城白狗=A嚴點得 B鄭鍋元 C崔在殷 D金容植
平壤練光=A咸明淳 B朱鳳德 C康義弘 D梁在瓚

◇五千米
京城白狗=鄭鍋元 金泰鳳 嚴點得 金容植
平壤練光=梁在瓚 咸明淳 康義弘 金守廷

◇一萬米
京城白狗=金容植 李惠澤 嚴點得 崔在殷
平壤練光=咸明淳 梁在瓚 朱鳳德 金守廷

◇二千米릴레이
京城白狗=李惠澤 趙點龍 金龍九 崔在殷 金容植 金泰鳳
平壤練光=金龍燦 金寅讚 咸明淳 康義弘 朴演夏 梁在瓚

雪辱의戰意 冲天한平壤軍

이십이일밤에십이명입경

今午後는戰地檢分

케이회 경평대항빙상 경긔대회에출전할 평양련광(練光)구락부선수 십이명은회장최응천(崔鷹天)씨인솔하에 이십이일오후두시삼십일분 관서 체육회간부와 기타체육단체의관계자 다수에게 전송을바드면서 평양역을출발하여 의긔충천의세로 원정에길에올낫다 차중에서는 메회에서 취하여야될 작전을계획하노라고긴장한장면을보히면서오후팔시오십분경성역에첫발을드듸니 역두에는 백구구락부(白狗俱樂部) 간부와 『경성에류학중인평양학생다수의환영이성대하야선수들은감사와깃븜에차잇섯다 일행은즉시무교정(武橋町) 태욱려관(泰旭旅館)에들어가 곤한려장을풀고하로밤을쉬고이십삼일오전에는 일동이 본사를방문하고 오후에는 한강인도교천『링』에 나아가 맹렬한련습을 하엿다 선수일동의원긔는 더욱 왕성하야 작년의분패를 기어코 설욕하려고 작전에 들어갓다

競技種目과出場選手

抽籤된結果

적대의인긔를집중하는경평대항경긔의종목은 ▲五百米▲一千五百米▲五千米▲一萬米▲二千米릴레이 등의오종목중가 고파를전부어

大會順序와任員

대회는 이십사일오후두시 정각에 량편선수일동의 장엄한입장식으로개막하야 다음의순서로 진행할터이다

▲入場式 選手一同
▲開會辭 會長
▲歡迎辭 白狗選手
▲返還式 白狗主將
▲宣誓式 練光主將
▲五百米(四回) 二時三十分
▲五千米(一回) 二時五十分
▲千五百米(四回) 三時十五分
▲一萬米(一回) 三時四十分
▲릴레이(二回) 四時二十分
▲優勝旗授與式 四時四十分
▲閉會

금번대회를진행시길각부임원은 다음과가티결정하얏다

▲會長 曺晩植
▲本部委員 金圭冕 許萬鏞 崔鷹天 崔在殷 金龍九 金武森 李吉用 李源容
▲決勝審判員 韓彰熙 李丙三 金東濬 趙漢河 朴昌夏
▲途中審判員 朴鍾惠 崔佑東 李鱗宰 朴榮緖 洪鍾仁
▲出發信號 李一
▲計時員 朱興根 馬鳳玉 李正相 金保榮 朴榮緖
▲通告員 高義昔
▲召集員 金洪烈
▲記錄員 崔昌淑

◇작야경성역에도착한평양군

靑年二名押來

【全州】 전북경찰부의손에단서를 어든충남전위대(忠南前衛隊)사건은 루차본보에보도한바와 갓거니와 전긔사건은날이갈수록확대되야지난이십일일오후네시십삼분착렬차로또다시청년두명을 대전(大田)으로 부터압래하엿다는데 당국자는 이들을절대비밀에 부치고 발표치안음으로 알수업스나 금번대전군시(大田郡是)를중심한야 조직된충남전위대사건은 공재련사건(共再聯事件)과도 밀접한관계가잇는듯하다한다

忠南前衛同盟 檢擧尙繼續

全北護送者만六名

【大田】 충남전위동맹(忠南前衛同盟)사건으로 전북경찰과원과 대전서원의 협력으로이십일일까지검거하야 매일이명식 전북으로 이송한자는 다음과가튼바 체재하야잇는 전북안서경부(安西警部)외두형사부장은중인물들너 신문하고는 검거를게시하고 이와가터 대대적검거를 하는중 이십일일에도 여전남창양복점주인을불너 심문하고 일행은 또군시공장으로가서 무슨비밀협의를하는모양인데 안서경부일행은 이십삼일까지 당지에체재하야 가리키(鰹仙)에서 거번에발각된 학생중심모종 불온계획사건관계인지리라를거처서 도라가리라는바 체재하야잇는 그동안에 또얼마나검거자를내일는지 모를모양이라하며 지난이십일 오전십시경에는 군시공장에서 녀공수명이 검거됨을보고 그공장녀공들은실상(?)로 일시에달려와서 무슨리유로 또검거를하게하느냐고소동이이러나 일시는 형세가불온하엿스나 경찰에서 필요에의하야 하는일이요 공장에서 그와가터 회생자를내일야 고하는것은안이라고하야겨우진정되엿다 고한다

郡是職工△金丙現(一八)△宋龍永(二二)△黃五龍(二八)△黃同吉(一九)職工外△元秉福外一名

職工、會社員、官吏 秘密結社가發露

적색로동조합사건의뒤니어

東大門署檢擧擴大

부내동대문경찰서(東大門署)고등게에서 근래머활동을 개시하야 엄중취조를거듭하고잇든 전번송국한 적색로동조합(赤色勞動組合)의 련루사건은 그간취조한결과 의외의 대사건이발각되여 서원들은 다시봄철주야의 대활동을개시하고잇는중인데동서원은 수일전부터 시내모처로부터 모관청의고원으로잇는 화전헌일(和田獻一)외일본인청년사오명과 부내 모모공장기타에서 김숙산(金淑山)외 직공중의 인물십여인을 검거하고 수일전에는 동서형사수인이 강원도양양(襄陽)까지 출장하야 얼마전까지부내중동학교(中東學校)에 다니든 추교선(秋敎善)등을 검거하여오더니 금일아츰에도 부내모처로부터 이삼인의 청년을 검거하여다가엄중취조중이다

朝鮮人과日本人 合作된結社

日本等地와도連絡

사건의내용은 극비밀에 붓치나 내용은 전번에송국한 적색로동조합(赤色勞動組合)사건의연루자의 혐의로 부내공장중의인물을 이삼인검거하여다가 취조를하고잇든중약간다른중대한단서가발견되엿슴으로계속추궁한결과일본인조선인직공회사원관리들을망라하야○○공산당이라는비밀결사를조직하고적색서류를다수구독하는일방『팜푸렛트』등을등사하야 공산주의 사상을 선전하며일본농지에도련락을취하야날이조직을공고히하고잇든것이발각된것이라는데 취조에 따러서는이사건이과연얼마나확대될는지추측을불허한다고한다

松興에火災

【新興】 지난이십일밤함남송흥(松興)에서 는불이이러나 이농호를 전소하고 진화되엿다는데 그원인은 조사중이고 손해는 미약하다고한다

『科學及工業』 創刊準備進行

시내관훈동(寬勳洞)의 발명학회(發明學會)에서는 긔관지(機關紙)를발행코저 여러가지로준비중이든바 래삼월에는 과학급공업(科學及工業)이라는 잡지를 창간하기로 되엿다는데 특히사계에 세계적권위인 일본의학박사케씨와 련락을취하야 그잡지내용이 매우충실하리라고 하며 이잡지가 발간되는날에는 조선의과학지식보급(科學知識普及)과공업상식향상(工業常識向上)에적지아니한 공헌(貢獻)이 되리라고크게기대되는바이라한다

舟橋町貧村의 十一戶全燒

이십이일 오후십시 칠분경부내 주교정(舟橋町)삼십이번지안과선(安某善)의집에방을빌녀들고잇는 세탁직공 김동희(金東喜)(二四)의방무엌에서불이이러나서 삼시간에 안과선의집을 위시하야 근처에잇는와가(瓦家)일동 초가삼동(내일동반소)합오동십일호 삼십삼간을 소실하고동십시이십오분에 진화하엿다는데 손해는 약이천사백원 가량이라하며 원인은김동희의 장모가부엌에다 불을떼엿는데 불이나와 진치못하야 불이난것이라한다 동소에는 리재민도상당함으로소관본정서(本町署)에서는 우선리재자를 주교정보통학교에 수용하고 선후책을강구중이라한다

平壤火災 四棟全燒

【平壤支局電話】 이십삼일오전아홉시오십분평양부내서성리(西城里)십이번지장의준(張義準)의집에서발화하여 맹렬한불길은 동가를전소하고 다시린접한대동제재상회(大同製材商會) 이흥상회(二興商會)등사동삼호(四棟三戶)를전소한후동십이시경에진화햇다 손해는 일만삼천여원이오 온돌에서 발화하엿다는바요행이인축에사상은업섯다한다

生鮮에中毒 三家族沒死

시외연희면북가좌리(延禧面北加佐里) 일백륙십삼번지장봉남(張奉男)(三四)의모김씨(金氏)와장봉남의딸 금순(今順)(一)은 이십일일오후세시경에부내염천교(鹽川橋)부근에서어물(魚物)을사가지고집에 도라가서 먹고 동일네시경에 급작히 사망하엿다는데 복어인지 또는무슨중독인지원인은아직미상이라한다

萬餘圓府地賣却 報酬金으로八千圓

元府議의利權運動內容暴露

府地賣却에關한訴狀

부의원(府議員)의 공직을 가지고 리권운동(利權運動)을하야 막대한리익을 소득하는 리면의 일단이 그들사이의 쟁의(爭議)로말미암아 드듸어 세상에드러나게된 사실이잇다 즉부내원정(元町)거주 원경성부의원부정실태랑(富井實太郎)과갓치경성부소유토지 매각사건에 관계하얏든 정긔준(鄭基俊)은 전도변호사(前島辯護士)를소송대리인으로하야 지난십팔일 경성지방법원에 부정실태랑을 상대로보수금(報酬金)이천백륙십원의청구소송을 제긔하얏는데 소장에나타난 사실의내용인즉 소화삼년이월부정실태랑은경성부로부터 부내도화동(桃花洞)소재 경성부소유대지(垈地)이천륙백삼평의 분할매각(分割賣却)하는일을맛터가지고 이것을 금일만사천팔백원에매각한후 그보수로부터 부정실태랑은 경성부로부터 부유산림(府有山林)일천오백팔십평(가격팔천원)을리득(利得)하얏다 그런데 그당시정긔준은 소외인(訴外人)부전(富田)의 소개로부정실태랑에게전긔매각에관한 의뢰를 바덧든바 그보수로는 매각이끗난뒤에 상당한 금액을주겟다는 약속하에 정긔준은소화사년팔월로부터 동칠년사월까지 동분서주하며 그매지의대부분을 매각하여주엇다 부정실태랑은 이때문에 전긔와가티 경성부로부터 팔천원가격의 부유산림을취득하얏슴에불구하고 원고정긔준에게는 아직까지 한푼돈도 주지안는다 합이다 그럼으로 부정이가취득한 팔천원에대한 이할에 상당한금일천륙백원과 또부정실태랑 경영의 활동사진관상담역(相談役)에대한 보수금부족액 오백륙십원을 합하야 전긔와갓치 금이천백륙십원의 청구를하게된것이라는데 이소장의사실내용은 경성부에서 일만사천원가격의 토지를 매각한데에당하야 팔천원이라는 엄청난큰돈을 보수로 지불하얏다는 부행정의 부패한리면의일단과 공직을가진자가 리권취득을하는 내막의 한토막이세상에 폭로된것이다

死刑囚脫走八日에 平原에서遂就縛

패검으로경관대에반항하다가

警官의彈丸에負傷

【平壤支局電話】 십륙일오후두시경에 평양지방법원 류치장을감쪽갓치 탈출한 사형수심종성(沈宗星)(四三)은 탈출후 팔일만에긔운이진하여 드듸여 체포되고말엇다 심종성은 칠날백명의엄밀한 수사대의 경계망을돌파하고 평양부내를 탈출하여 평원군(平原郡)일대를 돌아다니든중 이십삼일오전여덜시 평원군 룡하면 중교리(平原郡龍河面中橋里)안윤현(安允□)집에 드러가서 가지고 갓든간수의 패검을휘두르며 협박을한후 음식의제공을 강박하야 유유히밥한그릇을 먹어 버리고 자취를 감추고말엇다는 급보를 들은평원서에서는 즉시평남 경찰부에급보하야 경찰부에서는 지체하지안코 즉시평양량서와 경찰부보안과 경관으로 조직한수사대 팔십여명을트럭크에만재하야 동아홉시경에 그동리 리원명(李元明)의 집에서 또다시나와은신함을 탈하야 동군해소면(海蘇面)방면으로향하야 달아난것을 수사대원이 추격하여 동열시경에 평원군내동면약전리(內洞面藥田里)에서 수사대와 맛나게되엿다 심종성은례외의패검을휘두르며수사대를향하여 돌진하여 대격투가일어낫섯스나 수사대원이 발사한 권총의탄환이외인편발(左足)을 마쳐 엄구러지는것을 체포하엿는데즉시평양으로압송하여올모양이라한다

●小資本으로職業案內 責任的宣傳

本所는左記物品을多年間製造販賣中製法及各種原料를秘密에얍다가社會奉仕的으로製法及各種原料를紹介하오니四海工業界有志諸氏는二錢切手를添送하면傳授規定과各種原料時價表를無遲送呈함

●洗濯用石鹼●食초酢の素●洗齒達●粉末石鹼●サイタ●速製醬油●ソース●イチコ

●此種類의製造事業은濟衆生活에安全을證明함 但各種工業用原料販賣

(外交社員募集但各種製品及各種原料販賣外交의有望諸氏는三錢切手添送이면申込規定書一切을送呈함●外交員收入金은每月九十圓은容易함)

京城府露松洞一三五 榮信社工業所 白 電話光一二一四番

月刊 農業과園藝 新年號

重要目次
물레를두루고뵈를짜자……海
日本農村의經濟와그救濟運動……海堂學人
平果栽培의改善……Y、S生
農村更生의對한愚見……金志侃
養鷄와지푸데리아……金允植
平果의荷造包裝……金 浚
農村改良……李慶善
現下朝鮮의平果栽培에對하야……金用觀
家庭에常備할藥品……三共生
消極的農村振興策……牛山學人
質疑解答四種……編輯局
農藝時事雜感……金用觀
打場의痛哭……竹田
사람구실과나무구실……용관
其他農村文藝欄等

誌代二十錢 送料一錢

支社募集 志願者는二錢切手同封照會

發行所 農業과園藝社 鎭南浦府碑石里九五番地
總販賣所 興文書館 鎭南浦府三和町一七番地 振替口座京城二○五○四番

懸賞秘 万七百通中持選된 當選淋藥
慢性用四圓 急性用二圓半 試用無料十五錢郵票要
京城水下町 平和堂

年運神策 春岡秘訣 四六版上質紙裝 七十六頁洒麗美本 春岡 裵相哲著 定價六十錢
小兒라도自解할수잇스면서도百發百中하는當年身數、千古에稀本이니失敗한이와成功하려는이는土亭秘訣이나、또는돌팔이한테問卜하지말고이冊을보라、冊尾에百歲曆가지잇스니流年四柱도볼수잇다。
大特典 先金(切手不要)注文者에게는觀相雜誌『人相』一冊無料進呈● 但解名이나作名을願하는이게는 그것만應함(解名與送料三錢)
發賣所京城府八判洞一二○ 人相社 裵相哲

耳鼻咽喉科專門 沈相天醫院 入院隨意溫突洋室具備 京城府樂園洞一三七 (교동오거리)

心療 案內書進呈(二錢切手封入) 京城府外新設里 朝鮮保康會

말더듬이 訥言은반다시全治함 鑛正案內書無料送呈 京城茶屋町七二 訥言專門鑛正院

本社京城販賣部 電光二六三八番

京城中林洞一五五 大陸고무工業株式會社 專務取締役 李圭元
고무신界元祖 大陸고무
總販賣部

朝鮮의 土地制度와 農民生活의 歷史的考察 (十)

韓長庚

五、封建的 公田制의 發見(二)

三國鼎立當時의 土地制度는 個人의 私有가 업고 部民全族의 共有로되어 大部分奴隸의 集團耕作과 一部自由農民의 小農經營이 잇섯다 그러나 高句麗는 建國後十七年에 有功者에게 田土를 分配하는 食邑制度가 비롯오 생기어 個人所有及世襲制를 認定하고 그 後數百年後에 그 制度가 新羅와 百濟에도 傳하엿스며 高句麗故國川王때에는 王后親族의 子弟가 權勢를 밋고 남의 子女를 虜掠하야 奴隸를 삼으며 田宅을 奪取하는 일이 잇서 이에 部落共有形態에 破綻이 생기게 되엿다 奴隸所有社會의 富는 廣大한 土地와 大衆的奴隸勞働의 大農經營에 依하야서만 增加되는 것인바 三國中葉以後에 人口의 增加에 依하야 耕地가 相對的으로 減少되고 또 奴隸의 數的增加는 制限이 잇슬뿐만아니라 奴隸의 過度한 使役은 도로혀 奴隸勞働의 生産力을 低下케하고 한편으로는 奴隸의 反抗運動이 激烈히 이러남으로 土地의 限度가 減少되고 農業이 衰微하기 始作하엿다 그리하야 奴隸所有社會의 發展에 絶大한 貢獻을 하던 奴隸勞働은 도로혀 그 社會의 破滅의 原因을 지엇다

苛酷

當時主人들의 奴隸에 對한 態度는 極히 苛酷하엿는데 高句麗王族乙弗이 無道한 國王의 禍를 避하야 姓名을 變하고 水室村人陰牟의 집에 傭作사리를 하는데 陰牟가 苛酷히 使役하야 낫이면 樵採를 식히고 밤이면 自己家族이 安眠하기 爲하야 家前草澤에 돌을 던저 蛙聲을 禁하게 함으로 乙弗이 苦痛을 견대지 못하야 一年만에 逃亡하엿스니 이것은 當時主人된 者들이 奴隸를 使役한 一例이다 그럼으로 奴隸의 逃亡者가 續出하고 또 反抗運動도 激烈히 이러낫스니 西關島及咸鏡道의 傳說에 依하면 高句麗가 胡族男女數萬人을 捕擄하야 內地七邑의 地(俗稱逃東七邑)에 移植하고 各家에서 奴隸로 使役하는데 胡族은 奴隸生活에 反抗하야 逃亡하는 者가 甚함으로 서로 連絡하야 屢次反抗을 試하엿스나 主人의 監視가 嚴重하고 또 그 種族이 各家에 分屬되어 잇서 組織的行動을 取할 수 업서 늘 失敗에 돌아가고 그럴때마다 慘酷한 大衆的虐殺을 當하야 胡族의 風俗에 八月十五日秋夕에는

月餅

을 만들어 各市場과 村落에서 販賣하고 이집 저집으로 이사람이 저사람에게로 서로 선물로 밧구어 먹는데 한사람이 꼭 하나식은 먹게되고 이 風俗은 數百年間年年의

心紙

를 너어서 거리거리에 [illegible] 그것을 [illegible] 年中行事로 傳하여 내려왓다. 高句麗末葉의 어느해에 胡族들은 秘密裏에 미리 連絡을 取하야 月餅속에 붉은 心紙가 들어잇게 하되 八月秋夕밤에 一齊히 暴動하기로 約束하엿는데 그해의 秋夕날에 月餅속에 붉은 心紙를 보고 極度로 緊張하야 밤들기를 기다렷다가 그 밤에 一齊히 暴動을 이르켜 主人家族을 襲擊하고 낫과 도끼와 大斧로 主人을 비롯하야 男子는 盡殺하고 女子만 남기어 妻妾을 삼엇다」고 한다 그래서 지금도 그 風俗이 남어잇서 滿洲土民中에는 依例히 붉은 心紙를 너허 月餅을 만든다고 한다 三國時代의 末葉에 이르러 新羅가 加耶國을 滅하고 그 捕虜二百口를 將軍斯多含에게 賞與하엿는데 斯多含은 그 生口를 모다 解放한 理由가 무엇인지는 알 수 업으나 奴隸所有社會에서 自由民을 만드는 것은 奴隸制度下에 한 特例인 同時에 그 社會는 奴隸를 解放치 안을 수 업는 限度까지 變化하엿슴을 알 수 잇는 것이다

社會

[illegible]

三國

[illegible]

模

[illegible]

協同組合論

◇……그歷史的考察 (2)

劉載奇

第二章 協同組合의 根本觀念

一、協同組合의 意義

1、協同組合의 字意

協同組合은 Cooperativeunion이라고 한다 이는 「協力의 聯合」이란 意味이다. 此를 東洋人의 觀念에는 (即和譯語이) 消費組合이라고 生覺하엿나

其名稱

에 잇서서도 意見이 不一하야 或은 協同組合이라고 하자는 편과 消費組合이라고 하자는 것이 잇서서 其主張은 「消費組合이라 함은 一部協同組合內의 所屬組合을 가르친 것이니 其意가 偏意的이다 故로 協同組合이라 함이 當然하다」고 한다 또 消費組合이라고 하자는 主張은 「消費組合이 안이다 消費者組合이라야 올코 其意味에 잇서서 消費者組合이라고 한다고 決코 偏意的인 것은 안이다 本是消費組合은 一般消費者大衆의 萬般利益을 爲하야 代表한 것이니 消費者利益을 爲한 一般事業 即生産으로부터 消費까지에 代表할 수가 잇기 때문에 政治에까지 代表할 수가 잇는 것이다」라고 한다 左右間 우리가 名稱에 잇서서 善惡을 論할 바가 안이라 우리의 生活向上을 爲하야 代表될 만한 團合의 名稱이 무엇으로 되엿던지 其目的에 잇서서 가장 功實하게 表現식힐 수 잇는 것이면 그만이다 萬若

消費者

組合이라고 하여가지고 온갖 利益을 爲하야 兼營的事業을 얼마던지 擴張할 수가 잇다 消費組合이라고 하여가지고서 協同組合의 事業을 完成하는 實例를 든다면 英國과 白耳義 丁抹等地에서이다 [illegible] 穀食料品製造 紡績, 製紙, 硝子製粉等을 生産하고 잇고 丁抹갓은 곳에는 信用部를 두어서 消費組合銀行까지 設立되여 잇다 英國消費組合은 特히 其利益을 根本的으로 達成키 爲하야 勞働黨과 提携하여 가지고 消費組合黨까지 되여잇다 (第五章英國協同組合參照) 元來協同組合이라는 것은 生産組合을 總稱한 名稱이다 即信用組合, 購買組合, 販賣組合, 利用組合等을 總合한 것을 指稱한 것이다 본시는 共濟組合 或은 共働組合等으로부터 發達을 加하야서 協同組合이 完成되엿든 것이다 이제 協同組合의 目的을 말함으로 其名稱의 意義가 더욱 엄게 낫타날 것이다

二、協同組合의 目的

協同組合은 其名稱이 自意를 表示하고 잇다 生存競爭은 資本主義社會로 넘어서면서 資本力을 應用하야 今日社會의 모든

問題를

提起식혓나 이것은 資本을 한사람의 金庫속으로 集中식히기 爲하야 온갖 經濟手段이 橫行되여 人과 人사이에는 投機와 競爭이 이러한 趨勢하야 個人의 利益을 爲하여서는 他人의 生을 滅하기에 조금도 羞恥心이 업시 現代社會의 道德으로 되여버렷고 이에서 [illegible] 企業者의 慾心을 채우기 爲하야 勞働과 消費에 不平을 惹起식히고 잇다 市場에도 中間商이란 形態가 生하야 社會의 病弊와 貧窮의 原因이 되여 [illegible] 또한 金融制度의 惡化도 [illegible] 資本에 依한 搾取手段은 漸次로 複雜하게 되여 特殊階級을 形成하여서 其生活面에 貧窮과 失業과 飢餓의 窮境에 沒入식혓나 여기에서 協同組合은 現實의 缺陷을 直正키 爲하야 制度의 [illegible] 하엿다 社會制度의 不合理化되혀서 壓迫과 窮境에 處한

消費者

로 비롯하야 小經營企業者들의 救出을 爲하야 協同組合은 其使命과 目的으로한다 여기에서 協同組合은 其目的을 成就키 爲하야 온갖 方法과 手段을 가지고 잇다 또 한 이 方法과 手段은 組合이 가지고 잇는 組合員의 處地와 環境의 特殊性을 쌀나 달이하는 것이다 即 勞働의 産業別 職業別(自由勞働者나 官公署에 依한 都市와 農村)을 따라서 方法과 手段은 달으게 가진다 그러나 目的의 標準點은 同一線上에 두고 잇는 것이다 因條目으로 이러케 아래와 가치 第一은 利潤의 撤廢이다 現實의 社會的經濟市場에서 一般手段으로 利潤이 生하는 方法으로 되여잇다 生産의 目的도 [illegible] 資本의 都賣商도 小賣商

目的인 利潤을 [illegible] 利潤을 撤廢하야 [illegible] 協同組合은 此에 [illegible] 利潤을 取하게 되는 것이다 (消費組合에 [illegible]) [illegible]

金融에

對한 利潤을 排斥하기 爲해서는 自當으로 信用組合을 設立하고 [illegible] 生産으로부터 取하고 잇다 [illegible]

商店及商品의 管理와 販賣員의 能率增進策 (六)

(承前) 梁基哲

商人諸君은 잘 이런 말을 한다 「이 近方에 게시는 손님은 목 좌는 버릇이 잇서서 처음 말한 갑으로 사가는 손님은 조금도 업습니다 그런고로 할 수 업시 에누리를 하게 됩니다」라고 생각하여보면 우습기 짝이 업는 노릇이다 엇던 世界를 가던지 입으로 말하는 갑으로 「네ー그럿슴닛가」라고 하고서 代金을 내노는 손님은 아마 하나도 업슬 것이다 그가든어수룩한 손님은 商人諸位! 손님은 正價로서 物品을 사는 것은 信用하는 商店에서만 빈다시 엇게 되는 것이다 信用하지 안는 商店에서는 그런고로 「우리 商店에서는 손님이 작고 갑을 깍어도 여고 합니다」라고 말하는 商店은 「우리商店은 信用못하는 商店입니다」라고 말하는 것과 同一하다 諸位의 商店은 이러한 商店은 안이신지요 더욱이나 에누리라는 것은 아무리만이 깍더래도 決코 손님은 安心하고서 사가지 못하는 것이다

「얼마입닛가?」

「五圓입니다!」

「四圓에 합시다!」

「千萬에 놀올하십니다 그러나 오날밤은 첫마수거리이니 五十만 깍거드리지요」

「그러면 구만 둡시다」

갈여고하면

「그러면 그러케 가저가시지요」

이러하야서 四圓으로 산 손님이 果然 싸게 삿나고 생각할 것인가 反對로 「아참 이러케 깍거주는데 三圓五十錢을 하여보앗스면 조흘것을…」이라고 생각하고서 엿먹은 마음을 가지게 된다 萬一 「三圓五十錢에 합시다」라고 하야서 그대로 깍거주거나 하면 假令商店으로서는 三圓이라도 利益은커녕 損을 보앗다 하드라도 손님속에서는 「五圓짜리를 三圓五十錢에 팔적에는 大體 얼마나 利益을 보는지 알 수가 업나 에참 이것도 아마 엇을 먹은 고양인가 보다」라고 생각할 것이다 그럼으로 따로 싸게 삿나고는 생각하지 안케 되는 것이다 더욱이 낫븐 것은 「正札」이라고 써놋코서 깍거주는 것이다 사람을 속이는 것이다

[illegible]

海外短信

◇米國禁酒法撤廢에 한목보려는 佛國에 警戒

【巴里發】 米國禁酒法의 撤廢가 目下擧論되고 잇는 것은 오로지 米國뿐만이 아니라 佛國葡萄酒釀造業者 獨逸麥酒釀造業者 其他加奈陀酒類醸造業者等이 보다 그러하다 그러나 이미 米國內의 酒類醸造業者等은 國產品에 注力하고 잇는 것은 勿論 現在外國品의 在荷品도 保稅倉庫內에 싸여잇서 禁酒法이 撤廢되는 同時에 市場으로 나올터임으로 佛國의 當業者로 하야금 그時에 失望시키지아니하기 爲하야 最近巴里의 米國商業會議所는 目下米國內에 保管된 酒類解禁과 同時에 市場에 보낼 輸入葡萄酒의 在荷品이 一億八百萬瓶이나 이라고 報告하얏다

◇世界最長의 鬚髥

【칼캇타發】 긴 鬚髥을 가진 사람이 印度에 出現하얏다 그는 「데숨」이라는 當地駐屯守備軍의 印度人軍曹로 鬚髥기리가 三尺四寸 長鬚者로서는 世界記錄의 保持者일 것이라 한다

◇十萬弗의 音樂者 養成基金

【빈스타불나사추셋츠州發聯合通信】 過般死去한 이곳 「크린 히틸톤, 피ー브디」氏는 生前에 非常한 音樂愛好者이엇든바 그 遺言에 依하야 十萬弗의 音樂基金을 設定하기로 되엿다 이것은 「音樂家를 爲한 포랑크린피ー보디基金」이라고 하며 將來音樂志望의 有能한 少年少女를 外國留學시키거나 또는 適當한 修業을 시키기 爲하야 一音樂方面에 適當한 人材가 업는 時는 繪畵研究費로 使用하야도 相關이 업다는 條件이다

◇英國의 貧民增加

【倫敦發】 最近의 公報에 依하면 英國에서 昨年九月末現在의 貧民救助手當受領者는 百二十二萬五千百三名이다 이 數字는 人口一萬名에 對하야 三百六名의 割合으로 一九三一年六月末에 比較하야 四萬四千三百八十七名의 增加이며 또 同年九月末에 比하면 二十四萬五千二百二十五名이라는 大增加이다 그리고 이 百二十二萬五千百三十一名은 失業者 한사람으로 一家가 모다 주리고 잇는 者이며 그 內譯은 男子十三萬四千三百九十三名 女子十二萬六千三百四十一名 及小兒二十二萬八千九百九十七名이다

中國共黨事件(間島) 豫審決定書全文

【四】

[illegible] 第十一 被告人嚴興燮은 昭和五年三月二十六日頃 延吉縣龍井村海蘭江畔에서 [illegible]의 勸誘로 高麗共產青年會가 前示한 目的의 結社인 것을 알고 이에 加入하야 [illegible] 同會의 目的의 達成에 努力하얏고

第十二 被告人南珍謨는 昭和五年九月六日頃 延吉縣[illegible]에서 [illegible]의 勸誘로 中國共產黨이 前示한 것과 가튼 目的으로서 組織된 結社인 것을 알고 이에 加入하야 [illegible] 同黨의 目的의 達成에 努力하얏고

第十三 被告人元鳳雲은 一、犯意를 繼續한 後 (가) 昭和四年陰十月下旬 延吉縣守信鄕水南水坪洞 自宅에서 韓別의 勸誘로 朝鮮共產黨이 前示한 것과 가튼 目的으로서 組織된 結社인 것을 알고 이에 加入하야 [illegible]

第十四 被告人崔[illegible]은 一、犯意를 繼續한 後 昭和四年八月頃 延吉縣守信鄕[illegible]에서 李憲의 勸誘로 高麗共產青年會가 前示한 것과 가튼 目的으로서 組織된 結社인 것을 알고 이에 加入하야 [illegible]

第十五 被告人姜承祿은 昭和五年六月二十日頃 延吉縣智新鄕興新洞에서 金星河의 勸誘로 中國共產靑年會가 前示한 目的으로서 組織된 結社인 것을 알고 이에 加入하야 [illegible]

第十六 被告人姜承律은 一、犯意를 繼續한 後 (가) 昭和四年陰六月頃 延吉縣智新鄕興新洞에 잇는 被告人金星河의 勸誘로 高麗共產靑年會가 前示한 目的으로 組織된 結社인 것을 알고 [illegible]

第十七 被告人金宗弼은 [illegible]

第十八 被告人黃一鳳은 一、昭和五年陰二月中旬頃 [illegible]

第十九 被告人許竹鶴은 一、犯意를 繼續한 後 (가) 昭和五年三月二十一日頃 和龍縣明新社 [illegible]

第二十 被告人金哲宇 [illegible]

第二十一 被告人姜[illegible] [illegible]

法律問答

問 小生이 左記營業科目에 依하야 事業을 始作코저 하는데 朝鮮信托令에 違反될가 念慮이오니 下敎하여주시옵소서 一般債務引受 不動産賣買委托 土地建物管理 金融仲介 其他一般委托業(鎭南浦一問生)

答 違反되지 안슴니다 (辯護士平[illegible])

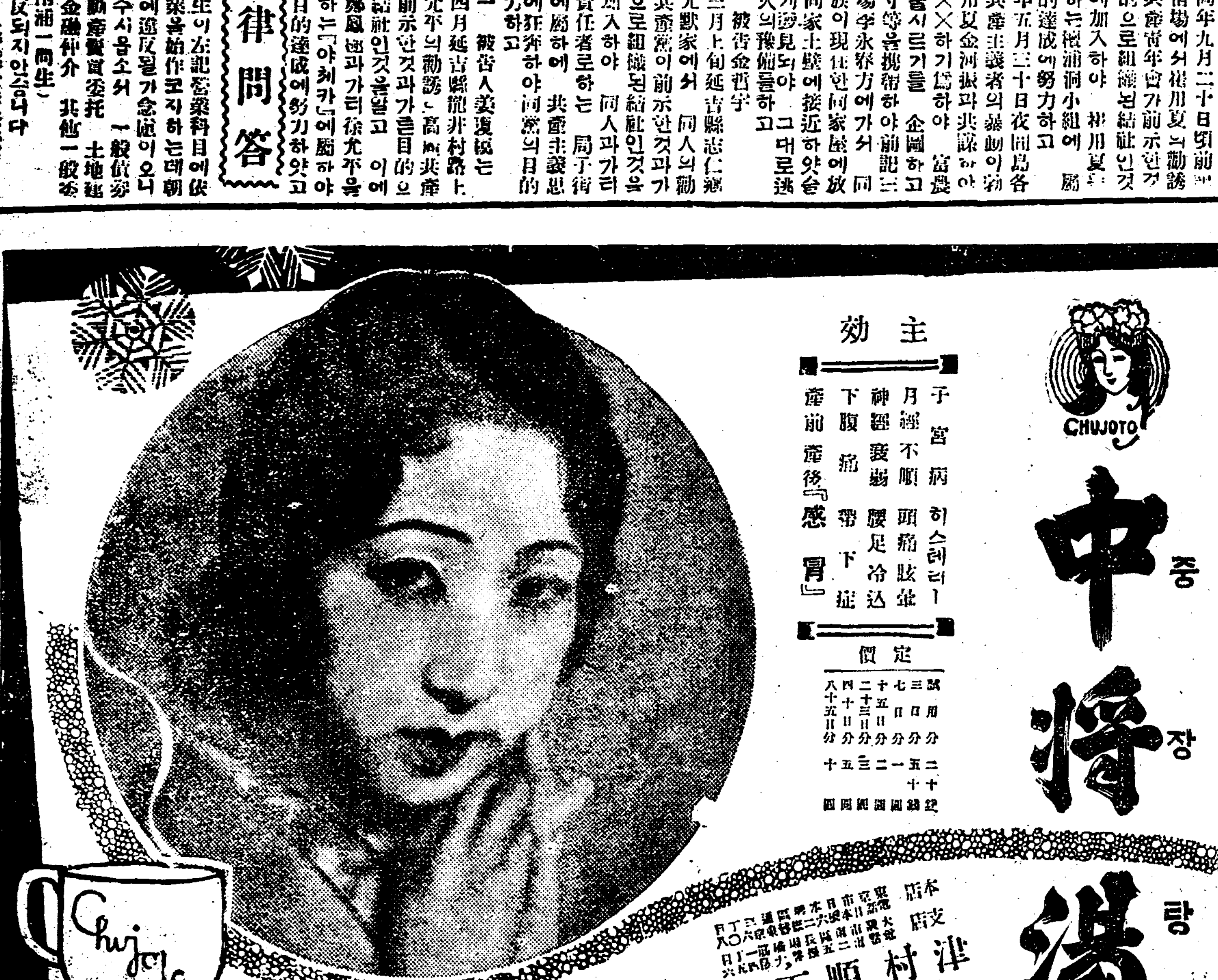

學藝

내心琴의絃을울리인作品 (6)

로만·로란의 民衆藝術論

柳致眞

우리가 往往 알뒤를모르고心醉하야바리는 戀人이란 그것은 決코반드시 美人이안이엿다

그와가든意味로 우리의心琴을울리는作品이란 그것은반드시 傑作에만 限하는것이안인모양니다

우리의戀人——그사람의存在에 우리의審美眼을애필當하는一點紅色이잇스면 그것때문에우리의

感情 은보조리배앗기고마는것과가티 우리의心琴을울리는그作品의어느한구석에 우리의얼든니의懷疑와 希望을 滿足시키는 그무엇이잇스면 우리는그作品을無上의 傑作으로우르러보는것이안일까?

나는 그實例는 表題한 로만·로란의 『民衆藝術論』에서發見하얏다

至今 내가 이冊子를再讀한다면 오히려 로만·로란의그러한抽論에 하품할것이다 그러나그러한것이엇지도 한時代에는 그러케도 나의

情熱 의炬火를불태어주엇는지……生覺하면 그冊의 나의存在는 完全이 그冊에사로잡혀잇섯든것이다

스사로 내自身을 짐작하건댄 나라는者는 到底히 그趣味上으로나 그재치上으로나그手腕으로나——그모든 사람된品에잇서서 한『演劇쟁이』로생겨者가못되고 견딜사람이아니다 나는 내自身을안다 그럼에도不拘하고 敢히 나로하야곰劇場으로 모라낸것은 그것은로만·로란의 民衆藝術論이엿다 (내自身 이事實을모르고잇다가 最近에와서 發見하고 스사로 놀랫다)

내가 처음으로 이民衆藝術論을 읽근때는

大學 豫科에 갓入學한때이엿다

이때올부터 누구나(더군다나젊든 색기『인테리』는)그의懷疑時代의 첫페ー지를 意識的으로 넘기는것이나 나의懷疑時代도 이때에 엿든것인지 나는 그때 文學그自體를疑問하야 志望한文學靑年을 躊躇하라 하얏는것이다 아모리 適當히 解釋하야도 大體 文學이란 形態란 過去에屬하는 物件에不過하엿다 時代는決코 文學이가지는 皆的

思索 과 感傷에 妥協하야주지안햇다

時間은 蠢動하는 人間群을 해처고는 全스피ー드로 다름질친다 文學은 그의灰色活字와가티 멀리『時間』의圈外에 個人主義的手工時代의 한遺物로서 밀려잇시만나? 可憐히 敗殘된 白手의貴族과가티ー나는 外웃히 文學과訣別하라하얏나 그러나 내가삼에 傷處바든藝術慾을 엇절수업섯나 文學과訣別하라는나는 一方 功利的

觸手 를 버여서 남은藝術慾을 당을그곳을더듬어차짓든것이다

이가티 더듬어다니든 懷疑的概念時代에 나의心琴을가역마찬것이 即前記의 民衆藝術論이엿다 當然한일이다 내가 그것에 그러케도 支配된것은 無理가아니엿나고 나는至今도 首肯하지안할수업나

나는 그冊을반히 읽글必要가업섯나 나는 初頭 第一章만그자리에서 읽고그 平民藝術로서의新鮮 곳光을마쳣나

民衆 의놀길속으로 時代와가티 追逝하는者——그것이 演劇이엿다

이偉大한것!……이壯嚴한것! ——演劇!그것은 恒常 民衆에때여서 그와가티 자란것이엇다 나는 내가차즐物件을로소 차즈듯하얏나 그러나 나에게는 다시數字로計算못할 또한가지의疑問이 엄습하얏나——내가 어더게 이가튼 演劇을? 爾來近十年間 나는 이疑問속에서 演劇을못들고왓나 그러나 그것이 아속 이모양이다

고ー리키作 『四十年』其他

咸逸敦

一、고ー리키作『四十年』第一部 中央公論社版

一、레ー닌作『レーニン ゴーリキイへの手紙』白揚社版

一、魯迅作『魯迅全集』改造社版

一、다류ー作『海戰史論』世界興亡史論쐬ー리즈

×

우리야ー노푸·레ー닌는 고리키를가르켜 東西古今을通하야 最大의藝術家라하얏다 버ー나드·길버ー트·가ー네ー는 토마스·하ー디ー가죽은以後는 唯一의世界的文豪라하얏나 火宅壯一이는 고ー리키前에 고ー리키업고 또이와가튼作家는今後다시地球上에 나타나지못하리라하얏다 우리는 作品을通하야 고ー리키는 嚴密한意味에잇서서 가장完成된藝術家라하기에 躊躇치안는다

三部作『四十年』은 그의絶代의傑作이다 第一部는 이것을 단시 小說이라고하기보다 『人類가數千年來 過去해내려온ー푸로레타리아革命의 全過程을누구게나 直接的으로 具體的으로도 解得케하기爲하야』小說의形態를가지고나온 그의四十年의生涯를通하야본 『近世露西亞革命史』라고함이 一層適切할것이다 이것을通하야 우리는露西亞의 푸로레타리아ー트가『果敢××의組織을 든카가지의長久한 惡戰苦鬪의 余敗戰——을 現前에 理論케된나 그러나 이第一部에잇서서는 아직革命的結論에는 到達하지못하얏고 十八年後集의나로ー도니키ー에서 맑시즘에 到達하기가지의 인테리겐차ー의 思想과生活을 解剖하며 暴露하며 批判한네서 지나지못한다 따러서 거기는 哲學的 文學的 各種近世思想이 徹底的으로 淸算되어잇다 아렉산드르二世의暗殺로부터 最後의皇帝 니콜라이二世의即位가지 約三十年間에 亘한 極端의反動時代를 그리는가운데는 여러가지點에잇서서 感動되는바이만라 이러한點에잇서서도 우리는 반다시 한번읽어야될作品인가한다 第二部는 아직通讀은못하얏스나 日露戰爭——血의日曜日——第一革命等의大事件을中心으로하야 新興露西亞의黎明期의 社會情勢를 仔細히그린것이며 第三部는 아직 이푸로레타리아文學의 高高峰인 作者의 가슴만을 빗최고잇는 烽火이다 엇잿든 이地球上에 고리키가튼作家가 낫나는것은 確實히 二十世紀의 큰貢獻이다 (大宅壯一譯各二冊)

×

『レーニン ゴーリキへの手紙』는 一九〇八年부터 世界大戰의前해 一九一三年까지의 約五年間『革命大衆의指導者』인 레ー닌으로부터 『革命期의最大藝術家』인 고리키에게보낸三十四通의 書簡集이다 露西亞勞働運動이 가장困難하고 가장 裝運에새짓을때라 거기에는 哲學論 藝術論 政治論 經濟理論 宗敎論이 엉키어 一九一七年 볼쉐비스트革命後 그의實行에着手한 볼쉐비즘의理論과實地를 分明히表明 指示한것이다 一面歷史에서 차자볼수업는『사람으로서의 레ー닌』을알수잇스며 또그들中心으로한同志들의生活 同志間에이러난 理論鬪爭으로부터因하야생겨난各種外部的壓迫과 그彈壓가운데서도 勇進하는 一볼쉐비스트의 生活을가상 如實히展開식히고잇는곳에 우리의興味는限업시 솟리는同時에一讀의必要도잇는것이다(高橋正男譯 定價一圓)

×

『魯迅全集』은 今日中國이가지고잇는 世界的푸로레타리아作家 魯迅의 短篇二十七篇을모아井上紅梅의 日譯으로된것인데 魯迅의藝術作品研究는 다른機會에 좀더仔細히發表코저한다

×

『海戰史論』은 佛蘭西海軍中將 가부리에 다류ー가同國海軍大學에서 講義한講義案을改訂刊行한것인데 古來로有名한海戰의史的經過에잇서서 그戰略과 戰術을論한것이다 나포레옹의 海戰戰略 戰術의 歷史的研究는 各海戰 英國艦隊의 傳統的 强國인 英國은 … 其他 各大海戰에잇서 敗滅한 因의 徹妙한 經緯를 論하야 내려가는가온데 讀者로 無限한感激과 興奮을늣기게한다 以上

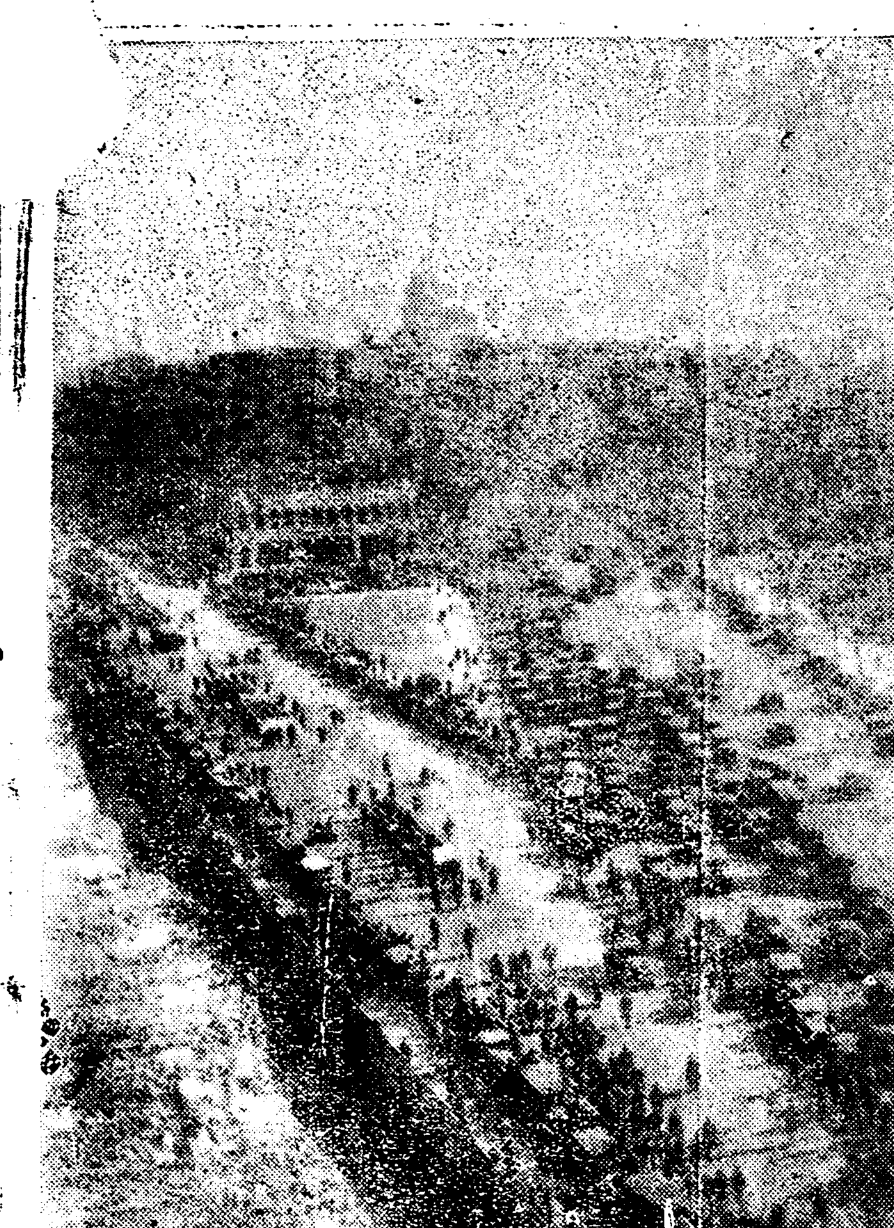

◇米國의失業群行進◇

黃金의國米國에서도 失業者群은 汜濫하야 數萬失業者들이 下院에請願示威運動을하는光景이다 寫眞의큰집은合衆議事堂

海外뉴ー스

리스본市의跣足嚴禁令 魚賣女가絶對反對氣勢

【리스본(葡萄牙)發聯合通信】葡萄牙는歐洲에서가장오랜歷史的背景을가진文明國임에不拘하고그首部리스본에는아직맨발로大道를濶步하는男女의群이不少하다 이것은非文明的이라고非難이 外國人間에 자자한데 事實은一九二八年九月六日리스본市長은法令을 하야 都市의 街路를맨발로걷는것을 嚴禁하엿섯나 그랫스나이에對하야反對한것은數千을넘는 고기(魚)장사의무리中그特히婦人이만타 그女性이라고하는것이 男子以上으로패기가잇는사람이다 그女性들은더『어쩌구어쨋,별놈을다하네…두가죽보이는 발가숭이더실기다나 서깃혼것을누가실혀!』

이러한사람들에게는 警察의命令은아무效果가업섯나 그러고當局에서도할수업시 法令은有名無實이되고말앗나 魚物상사되는住民이거치러운것은 葡萄牙만아니라 『리스본』市의 魚物賣女는特別하다 만일衛生들지나다가 조곰이라도잘못하야머리에인魚物바구니를내리친날이면 큰일!壯漢以上으로 筋肉이發達한두팔을거더붓고 嘴大惡罵가큰소리로 해댄나 그리고그고기장사여편네들이하는소리란 惡口雜言을 막석거노아서 참아듯기거북하다 要컨대『리스본』市의 魚物장사는男子나女子나할것업시구두란사지도안는모양이다 그러나市長의생각에依하면맨발嚴禁令을發한지이미四年이經過하엿스니 그時代는 지낫슬것이라고 그래서 今後는斷然規則을斷行하야違反者는 용서치안코刑務所에拘禁하기로 決定하얏다 이것은魚物장사여편네에게 一大打擊인고로고기장사여편네는 强硬한態度를가지고잇는까닭에 不遠間警察當局과一大衝突이 일어날모양이라고한다

文藝時評 (1)

文學에의情熱其他

趙容萬

文學에의情熱

一九三二年 東光十月號所載 金起林氏의 文藝時評『現文壇의不振과그展望』은 文壇沈滯의原因이『世界的恐慌』과『文學自體의 日標喪失』에잇음을말하고잇다『朝鮮의 進步的인 인테리겐차도 다시한번우리는웨 글을쓰는가?하는 根本的인疑問에確信잇는斷案을 내림으로서 그러고또단 自身의時代的社會的任務를 反省함으로서 病者와갓이힘버린 文學을걸머지고 새時代의새벽에로 向하야 영을걸어가며 걱구러지면 다시 이러나면서도 우준히거러가야한다』라는 結論을보여주엇다

明徹 한詩人의文學에對한 執拗한情熱 그古武士的殉情에 敬意를 表하는禮儀는잇서서는 안된다 모든文學活動에잇서서 困憊와沈滯 低調와混亂으로一貫된 昨今의이나라文壇에잇서서『거구러지면 다시 이러나면서도 우준히거러가야한다』는 이浪漫的情熱의喚起는 얼마나 示唆깁흔 웨침이냐 一九三二年에 들어서 諸雜誌의叢出과 함께그에依據한

文藝 作品의 多量的簇出은 現象的으로 文壇의活氣를보여주엇슴에 틀림업나 十數에오르는 諸雜誌는 그副次的産物로서 三四篇의 創作을揭載함을 게을니하지안앗스니 이數量的增進은 實로近來에듬은文學의 盛況이엇다 그러나이갓흔 單純한量的增加를곳文學의 實質的增進으로 볼수잇슬것인가?우리는不幸히도 이數量的繁盛가 오즉文學의權威를떠러트리는 低下식이고 나아가그것의無政府的混亂을 招來하얏슬뿐이엇나고 斷言치안이치못할 遺憾을가젓나 氣魄나

情熱 과眞摯를일흔 幾多한稚作의 無秩序한跋扈——兒女子와의의 創殿된 情痴戀과稚拙한身邊雜記와 概念的인雜難한爭議記를 그內容의大部分으로한劣作의跋扈가 外에 우리들을참으로感激시킬 한개의作品도發見치못하얏스니 손뭇든도 맨드러내인「小細工」의虛構와 말느고졸은 머리를짜내여맨든卒篠한 概念의遊戲와 心琴에서 북바처올은 情熱의迫力이업시 모래밧가티차랑한

荒雜 ——우리들은 이모든雜亂한文字의 羅列에얼마나 食傷하얏든가! 近來에이르러 우리들은 文學에對한情熱을完全히喪失하얏나 經濟生活의窮迫에서오는 必然的으로 그우에依存하야잇는 觀念生活의 動搖는誘致하나니 三二年에들어 加速度로急迫하야온 生活의沒落아래에서 우리들은 依據할바生活規準을일코 오즉不安과焦燥의十字街頭에 彷徨할뿐이엇다 이리하야 일은바『에로·그로·난센스』의刺戟된 末梢神經的인

獵奇 生活을 追從함으로서 急激한生活의破綻으로因한內的心魂의 疲弊와 疲勞와焦燥를忘却함이 常軌를 하얏슬뿐이다 우리들은 世紀末的頹廢와 自暴自棄的인心身의 荒廢와 退嬰的生活力의 消耗에無以省하게 耽溺하얏든것이다 우리들의 混沌蕪雜한文學은 實로이生活의混沌蕪雜에서因을차저야한다 迫力이업고情熱이업고 深刻한觀照가 업는『ツカ調子』의 文學은 生活의動搖와不安으로因한 倦怠와倦怠의反映임에틀림업다 客觀的基準의喪失로因한 無軌道無秩序의自暴自棄的生活은 오즉末梢神經을刺戟하는 淺薄輕浮한文學을나엇슬뿐이엇다 우리들의가『ツカ』의生活이批判과焦燥에서나오는것이다 진모든低劇과 荒蕪의『シトロ』……

『리챠ー스』의 文藝價値論 (1)

李馱河

그러나 여기注意할것은 藝術價値와 藝術批評의關한過去의여러가지見解가 비록하나라도一定한恒久性을가진것이엄고 甲의見解는다만乙의見解에對立하고反駁을바드려고한存在인데도 그러치안흔지라도 그等見解의하나하나는各各한時代한社會또는한個人의要求에서생겨나 各其그時代와社會를反映하고 또어느程度까지는 그社會와時代를움직이는 動力이되여왓나는것이요 또하나는우리가藝術에關心을가진以上 이問題는우리의聯關할수업는問題가된다

는것이다 왜그러냐하면 藝術의價値如何를뭇는것은 곳生의價値如何를뭇는것이요 또藝術批評의基準을뭇는것은 最終우리의生活을律하고 우리生活에統一과秩序를賦與할만한生活目標 또는生活理想에對한우리의 切實한要求의나타남이라고볼수 잇는까닭이다

그럼으로 우리도우리自身우리의生活意識이나時代

意識 에立脚하여이問題에注意하며 또이問題에對하여一定한態度를取하는것은 우리의當然한任務라아니할수업나 더욱이우리의當面한現代의情勢가엇더한것인가를생각하면 이것이야말로正히目下의急務라아니할수업나 『過渡期』Transition의著者『에드윈뮤아』는現代를 診斷하여아조消滅하야버린무근秩序와 出生될것이아직出生하지아니한새로운秩序사이에介在하는混沌期라하고『막누갈』은世界混沌이라는그의最近著書에서現代文化는마치이리떼에고 고지리떼의毒藥과갓다하며適當한 處置를쓰지아니하면 畢竟崩落할運命을가진것이라한다 다시『리챠ー스』自身의말을빌면 우리의오날當面한 變革은『自然의中立化』即物活的世界觀『모든事象을支配하는』同時에 어느程度外시는사람의藝術을招喚할수도잇고支配할수도잇는精靈과神力의存在를밋는世界觀『리챠ー스』는 이世界觀의支配期를約一萬年으로推算한다』에서科學的世界觀의到來에일으는轉換이라고도命名할것인데 이絶大한

變革 에比할만한큰變革은 오즉 物質的世界觀 以前에엇더한世界觀이잇섯나하면 그世界觀에서 物質的世界觀에일으는轉換이잇슬때뿐이라한다 그러나 이科學的世界觀이라는것은 科學의本質上사람이物活的世界觀가운데發見하든安堵의念도주지아니하고 感情的滿足도주지아니하며 우리의生活을指導할만한確實한指針도주지아니하는것이다

다시말하면 物活的世界觀이支持하든生活統一의中心原理를喪失하면 오지混沌狀態에빠져 우리의信念이나行動 우리의感情이나態度에잇서서 그背景이될새로운中心原理를 늣기게되지는 余卽 信仰할것이업게되엇나는것이다 現代의一般的情勢라고하지만는 萬은社會의組織을달리하고 或은過去의文化와傳統을달리하는데 따라 그間에많은差異와斷層이잇는것은認定아니할수업다 그러나엇더한境遇를 勿論하고 秩序와調和를갓지못함으로써生을自由롭게하여 統一잇는秩序잇는 生活을維持하고자하는 사람들 卽自己의刻刻의

生活 을意識하여 거기서 意義를賦與하거나 또그것을正當化하여가고자하는사람들에게가장 不適한情勢라는點에잇서서는 모다一般이아닌가한다 그러고 그러한사람의 共通하고顯著한 心境으로말하며『에리오트』가 나는情熱을잃엇노라

젊은脈搏을울리라

金海剛

구름은 피어 피어
이날의 답답한 마음을 얼마나 나리눌럿더냐
밤은 볼붙고 몸부림 치며
날뛰던 구름은 퍼져 퍼져
한울을 움어리 더운呼吸을 키우는 젊은 마음을
얼마나 나리눌렷더냐

밤의陷穽을 멍에하여
구름人장은 뭉텅뭉텅 끊어져 떠흘으나니
바람은 유래한 창날 솜씨로
끊어져 흘으는 구름人장을 휘갈겨
멀리 地平線 넘어로 쫓아버리지 안는냐
그대들아 씩씩한 걸음거리로 나아가
열리는 길는아츰을 마지하라
언제까지나 칩울한 방人구석에 들어엎드려
머리만을 쥐어뜯지 말고
나오라 화닥 문을 박차고 뛰여나오라
빗살을 퍼르리며 새날은 東으로 훤하여오나니
힘차게 억개에 몸人결치는
새로운 諸表를 빗나게 몸들여
거리거리에 넘처 흘으는 새벽의 노래에
젊은脈搏을 울리라

——첫새의아춤에——

紀念祭 (喜劇一幕) (3)

안톤·체ー홉 作 咸大勳 譯

쉬푸ー친 그래누婦人社會란品位를올리는것이냐간!

히ー린 그럿치오! 당신婦人은敎育밧으신분이지오! 그러네 지난月曜日에일입니다 그러면 넘우도 어이가업시 당으로 늘숑안은 벌텐입이 지지를안엇답니다! 금작시리 사람을압페서 밧갓양반이 取引所에서 드라쥐스코、프다쥐스크銀行의 株券을 삿나고하니 그게잡날이야요? 참우리밧갓양반은 넘우도 걱정을하고계시요!)이러게지오 아지도몰할 사람들압페서 그런말을 햇단말이죠 엇재서그런하야이들 다해버렷서요 왈수가업습니다 그들때문에罪人이되여도 괜찬어요!

쉬푸ー친 웅 예! 記念祭도됩해서는 조치안흔날이냐간! 자네덕에잘알엇네(時計를본다)이제는우리마누라가 올때로군! 잡말이지 夫人을마즈러停車場에를 가야겟지만 時間은넘고……또疲困해서!……참남吝嗇하면 나는우리夫人이반갑지안허! 반갑기는 한갑지만 한잇흘만에 자긔친정어머님에게가잇스면 더조켓는데! 오늘밤는 밤새도록 갓치잇자고하니 나는 食事한뒤에 散步를좀하여야되겟스니!……神經이興奮되는걸!神經이넘우緊張되어서 조그마한일에도 울고만십허지는걸!안이다! 精神을차려야겟다! 모ー도가 쉬푸ー친되힘에따르는것이냐간 (타챠ー나 防水外套를입고 流行用帽의돈가방을등에걸고 登場)

쉬푸ー친 벌도케말하면 온나드니

타챠ー나 아이여보세요(男便에게가서 熱烈히키쓰!)

쉬푸ー친 우리들이 막 당신의이약이를하고잇섯서요(時計를본다)

타챠ー나 (숨을죽이고)急하섯지오? 카는아즉 집에들어가지안코 停車場에서바로이곳으로왓서요! 당신에게할말이만코 또만허서요……참을수가업든데요! 저ー外套도안벗겟서요! 장간농안될렌이니다요!(히ー린에게)安녕하십닛가? 쿠지마 니콜라이쥐氏!(男便에게)집안에 별일업서요?

쉬푸ー친 별일업서오! 한週日동안에 꽤 통해젓는걸! 때읽버렷서! 그만데旅行은엇떠햇서?

타챠ー나 참조왓서요! 어머님과 카챠가間安해요 그리고 뫼실리、안드레이쥐氏가 당신에게 키쓰해주라고해요 (키쓰한다) 叔母님은 쨈을보냇서요! 그리고지ー나 당신이 편지하지안는다고怨망하섯서요! 그런네 가당신에게키쓰해달라고하드군요!(키쓰한다)아!당신이만일 그엇던일이 일어난지를알엇스면! 그엇던일이일어난것을안다면! 권ー말하기조차 무시무시해요 아! 그엇던일이 일어낫겟서요! 그러나 나는당신의태도로봐 당신이나온것을 조하하지안는것을발엇서여!

쉬푸ー친 그럼리가잇소! 내 사랑하는이어(키쓰한다)

히ー린 (성난듯이기침을한다)

타챠ー나 (歎息을하며)아!가엽는 카ー챠 가엽는카챠 나는그졔집에를 그러케도가엽게생각해요! 참가엽서!

쉬푸ー친 오늘은우리銀行의創立紀念祭가되어서 銀行의重役代理가이제이곳으로 올는지몰우겟서! 그런데 당신은옷을가라입지안코잇소?

타챠ー나 참!創立紀念祭라오?祝賀합니다 여러분……盛況을바람니다 그럼으로集會가잇고도食事도잇겟구만요! 권고마워! 그런게조아요! 그런데 잠당신이銀行重役들에게드린다는 演說한것이잇지안코게섯서요?그럼오는그것을읽으셧서요?

히ー린 (성난듯이기침을한다)

쉬푸ー친 (엇절줄을몰나서)여보그일에 며해서는 말을마러주우 이제는집에를가시오

타챠ー나 곳갈테야요 곳가조 머 잠간만 그것이약이하고갈테야요 처음부터 모ー든말을하고십허요? 그런데 당신 나는 … 婦人과안섯든것을 보겟지요 … 하기를 좋아해요 …하고 한마데말도하지안코冊을읽엇서요 그런데 밤이다처오냣간 陰鬱한생각만이떠올라요 나야존니존편에는엇던젊은男子가 안졋는데 男子나는무뤼뉘든』이야요 여러가지 이약이를햇서요…… 船員이엿흥로오고 그다음에는 (웃는다)그런데내가 아측시집을안간女子타고햇시요 그렛더니엇지나 그들이나에게 반햇는지 밤중까지 이약이를햇서요 브류ー넷트는 허리가든허지게 우서운이약이를하고 船員은 노래만불러서요?나는그만누시워 가슴이 … 그사람이무슨이름이 라챠ー나인줄을 船員 그船員들은 퍽도우서워요내로노래를한다)아비ー긴ー나는 노래를햇는지아서요?(바스슴기지안으려해요 나는라챠ー나를잇칠듯이사랑하고잇서요(웃음을참는다)

히ー린 (성난듯이기침을한다)

民族의歷史性과 民族主義文學 (I)

李甲基

이와갓흔 歷史的環境에處한 民族뿌루조아지ー는 이제야眞實한民族……를恐怖하고 階級的으로 푸로레타리아ー트에對立되는 의念敵인……的氣運의發揚됨에 無限한恐怖를늣기고(四字略)의 그것과協力하야 隱然迫害와公然한欺瞞으로서 이에對하게되엿는것이니 이들의意識을代辯하는民族主義文學이 第三期의末葉으로서의 一般的危機에臨하야 先進資本主義國家의뿌루조아文學의基本的動向에準하야 다시엇더한새로운形態에로의展開를하지아니할수업게될것이니 그것은 팟쇼를目標로하야 불너가고잇는 民族뿌루조아지ー의改良主義的運動의이데오로기ー的用具로서 새로운武裝을짓게되는것이다

이와갓흔 民族뿌루조아지ー의

歷史 的動態와 民族主義文學의基本的路線에서 그歷史的傾向을가장正確하게 積極的으로 表現한것은 亦是春園이엿든것이니 初期에잇서서 ……的香氣에 잠기엇든 春園의藝術이 中間의 若干의 沈息期를두고 現在에 와서는 完全이 歷史의 進展을 遮斷하려는 民族改良主義의 文學的武器로化하야버리지아니하엿는가——맛치蔣介石이中國의勤勞大衆을欺瞞하고 浙江의國民黨뿌죠아지ー의人舍言集中식히기爲하야『死諸葛走生仲達』의格으로 北平에잇는 中山의骸骨을파뒤처 南京에옴기든넌센스劇을 본바든 朝鮮의民族뿌루조아지ー가 그야말로民族大衆을欺瞞的言辭로서

動員 식히며 人間의過去에對한 智止的本能을煽動함으로서 勤勞大衆의가운데서 鼎揚의度를 加하고잇는××的氣運을迷妄化식히려고 애쓰는 民族부루조아지ー의改良的蠢動에 參加하엿슬분아니라 그의最近作品인『李舜臣』은 實로 이러한反民族的文學의道具로서만

製作 되엿스며 또한『흙』이라는現在東亞日報에連載中에잇는長篇가운데서『허숭』이라는者를내시워노아서 農民의自覺에依한××的轉向을迷妄化시키려고 努力하야잇지아니한가 民族뿌루조아지ー의 現段階의意識을代辯하야 春園이近者에와서『朝鮮의曙光은農村에서』라는農本主義를내걸고 그것을文學的으로 表現한것은實로 이『흙』이라는 作品일것이며 가要求하는『朝鮮을救할수잇는 인테리指導者』란『흙』中의허숭이라는者와 가튼따위일것이다

이外에도『麻衣太子』『端宗哀史』等의歷史物의 講談式革

●『家의안해』『黃昏』等의現代物의

大衆 (文藝)作等은 春園外사람의文學的유기쓰나리」展발하는것이아니라 趣味의「作集」『二代』等과함께 民族主義文學一般이 閉機的의進步的傾向의中에서 分解되야 生生한社會的 現實을 把握할수업게된 所謂文學으로서의 結果을意味하는것이니 이것은 벌서그文學이現實에서遊離하야 大衆의批判的否定的反應을 利用함으로서 娛樂的 興味中心的內容을付與하고 그가운데다 改良主義的인反民族的인 意識을混入하야 自然의安全을期하려는것에잇는것이다 그럼으로 이러한近者의

民族 主義文學의모든創作과잇作者의 創作的意圖에서는 오로지過去에 ××民文學을創造하려든 民族主義文學派諸氏의 所謂그藝術的——文學的勇氣와要想은 全然喪失되여버리고(一中略)그藝術의延命策을求하지아니치못하게되엿든것이다

無論이러한 現象——文學發展의歷史的正統性에 逆說하사야나할수업게된 現實과의矛盾의自己表明은 民族文學의必然的方向인것이니 文壇의一般的衰退에서울여오든 民族主義文學의沈滯委縮矛盾等의餘音은 그文學이窮穴에로速度를合하는 行進曲으로서만認識할수잇는것이다

그러나 朝鮮의民族主義文學이 現在까지 이와갓흔落照의光景을보이고잇스나(十二行略) 勿論이攻勢의 先鋒으로서直木三十五와갓치 公然히팟쇼宣言을發表할 勇氣는업슬는지알수업스나 亦是春園의文學이前과다름업시 忠實하게典型的인거름을가치하게될것이다

短篇佳作 굶주린사람들 (二)

金洛衡

어지러운발자최가 그의머리우를밟고갓다 잠을일우려고 에쓰는정신은 점점발라갓다 문득 자긔몸이아직 봄우를헤엽치고잇는 팡정이 나타낫다 소름이끼첫다

『밥수이!! 그것도못할노릇이고나!』

몸이건장한춘식은 정찰대나 공격대와가튼 역할을낫게되엿든것이다 그것은 상품을실흔 밥수입선이나 밥수입대에서 각이된때에는 주저하든감시들과 정면에서 대대적으로방어전을연출하게되엿다 이번에는소곱을한배갓득 실엇는것이엿나 상륙도못하고 형세가불리하여 몸에 떠러지게되엿슨 춘식은 겨우기여나오게되엿스나 청사들못하엿스니 한푼의배낭도 돌아오지못한다 신의주에서 국정만넘으면 소곱시세는 두배가되여나온다 그런날 춘식이가 A잠상의부하가된첫날 그때에는 안동볼품을 신의주로넘겨오게되엿다 자전거에 물건을실은십여명 일행이 안동세관압혜 일으자 감시들과대충돌이일어낫다 모다 기어히할줄은하엿스나 춘식은몸시무상을당하고탈출도못하엿것나 그러데 상품은몸가의고쳐를떠나좌우로큐동하엿다

『세관! 중국세관이란 (사변당시의)기농을 일허버린 로보토에 지나지못하엿다 잠상들은 벼틀만나다고 대대적으로 밥수입에 눈이벌개나 무리를지여 세관을압도하고 통과하엿다

『밥수입 세관 감시 장삭……』……춘식의 머리에는 따러돌건너단니는 가난한조선사람들의 확실치못한거룸거리를 도는것갓햇다 모도가 춘식의흠저보고살아가는 도적고냥이엇을노보혓나 사실 단것을 뇌미는하월교는 크나큰 커주인동시에 우리들에게 강울제여끌고이엿 더욱어두러고 발발떨고단니는 또난 생명선이가리 생각된다는 보순체엿나

『세관이 다무어란말이야!조먹고살게 가만두선어!』

춘식의가슴에는 발작적으로 불평의 뭉치가 치밀엇다 춘식자기자신의 무능력한행동을부끄러워하는것이엿스나 그러난이미 一러날수업조차 하지안코면안이될 현재의처지에생각이 놀여면곰갓흔울분이 그름사로잡는듯이엿나 하로라도밧비수용소를 버서나가야하겟나는초조한심사에 무슨직업이라도하여보더고하며이든 최직난의쓰라린경험이 눈압헤새로웟나 일자리를구하려고 헤매이든남아지 겨오니닷는곳이A잠상의밥수입이안이엿든가? 춘식에게는 하로하로의침울한생활이 언제가지나자기름이기롱을밍허버린시컴언구렁에 붓잡혀잇슬것갓흔 불안과막연을가처오는것이엿다 잠들을부지못에시키는한숨이새여나오에 춘식하는머리속은 더실숨거웟다 알는신음이 연ㄱ여들여왓다 자는듯할만잠엇는 그의어머니입으로는 전유、電流、濡나좃늦씨르르하여젓다

안동의밤은 기적만이울도살아잇나는듯잇너금 소리들실으기뜬 잇시지안엇다독한기침소리가 은는울음으는피난민수용소의어지러운꿈을실은새 날은새여갓다

◇

아츰을맛는 피난민들의정징은더욱처참한것이엿다 난부어준춤살로밥을지여밥통이들어올때면 우구구물너여가벵들안는다 울는아히들도 모혀가밥통을둘너싼 병자들도 자리에누어서든 다 한바죽식을녀가기가밧벗나 옷을닙엇다는것이 소매가찻는거나 바지기리가짤낫다팔자업는주국옷을입은사람을 머리가싸치동이처럼 헙벅조와잇섯다 형형색색의유령이모여안저 이간이 보낸사재밥을 먹는것갓햇다 춘식은 밥을꾹에밥어가지지되려마시는듯하고는 나안자나라!』

『오늘 마즈의목울 버히나드』

◇

이런소문이 퍼젓다 민회에서온사의입에서 전파된것이엿다 마각!『피난민들은마적의목을버히는것이 원통한원수나갑는듯한 통쾌하고흥분된어조로 목을버힌나는말에힘을 주엇다)지금과갓흔 처참한구렁에(민회에서또한그러캐선전하엿몸아너게한것이 모다마적의소행이라고밋는다 의어이박약한고집쟁이들에게 더욱심한중오을주엇나

◆東光 一二月合併號 發賣
滿洲問題를써고도는日米의外交戰、最近의한글運動、現代米國新聞縱橫觀、學生에게보내는公開狀、朝鮮의유모리스트로 開闢者時代의各界人物印象記、安島山의校長時代、現代人의誕生、三三年度朝鮮文壇의展望、푸로레타리아文化와世界文學運動、이상한동무(小說)、詩、漢詩、『오직과』『한글』의最後、古朝鮮其他(定價三十錢) 發行所 京城鍾路二丁目九一 東光社 振替京城

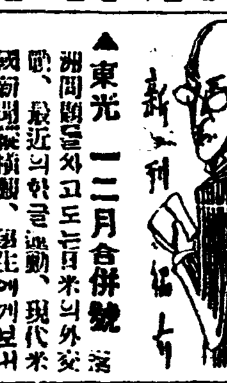

幼敎育에 當面한諸問題 (8)

崔瑨淳

(2) 談話

가、敎育的意義

(가) 自然界及人事에關한初步的智識習得

(나) 觀察力 想像力 注意力涵養

(다) 文學的趣味와道德的心情涵養

(라) 言語習得及練習 思想의構成發表

나、指導에關한注意

(가) 그種類에依하야特色을發揮하는것이必要

(나) 親切하고高尙한態度로서幼兒에接할것

(다) 談話中幼兒의興味의變化에應하야適當히談話內容을斟酌 加減하는것이必要

(라) 話材가넘우多煩하지안토록

(마) 言語는正確한標準語를使用할것

(바) 實物 實物繪畫 標本等必要에適하야適當히理解를助長할材料를使用하는것이必要

(사) 幼兒와同一한精神的態度와感情上一致가되여서말하는것이必要

(아) 過度한驚異 恐怖 悲哀等을不快하게하며 殘忍한생각을挑發하지안토록하는것이必要

(자) 朗讀口調가되지안토록할것

여긔서더욱注意할것은談話는童話가아니요童話가談話의一部分이란것을이저서는아니되나 그럼으로談話에는修身 歷史 地理科等에關한幼兒日常生活에가장親密한關係를가지고잇는것과 幼兒의心理生活에適合하고 好奇心 想像力等涵養에必要한童話或은實話等이잇나 그런데 朝鮮幼稚園에서는談話다하면곳童話로알고 「그림童話集」이나 「안더젠童話集」에잇는것을 大部分갓다말하야준다 幼兒의日常生活에 가장親密한關係를가지고잇는 年中行事 家庭生活 社會生活 身體 衛生 衣食住 山川 田園 都會 科學現象 天文及氣象等에關한이야기는別로업스며또이야기는別로업다 그리하야一般으로童話가 넘우기러서한가지하는데 三十分或은 한時間이걸리는데 이여어린아히들의興味는 姑捨하고 도로혀支障하야잘굿지아니하고作話만하려한다 이와가티談話에關한 敎育的意義와指導上注意할것을도라보지아니하는傾向이적지안타 더욱口演에잇서는 熟練과技能이잇서야되는데 어떤분은으뜸이다드러도알수업고 아노는갈바를몰라서 올수업시 또시골사투리를써서 面서하는것을볼때에 참으로답답한생각을禁치못하얏나 또그말린아희들이 材料들 될수잇는대로어린아희들이 理解하기쉬운것과 또말理분것을使用하야어린아희의興味中心으로 指導하기를바란다

(3) 唱歌

가、敎育的意義

(가) 音樂에對한情緖涵養

(나) 音樂에對한初步的訓練과技能의習得

(다) 聽覺器官 發聲器官 呼吸器官等練習

(라) 心情을快活純美케하야道德的性情을涵養

나、材料에關한注意 (여긔에關하야新界大家山本正夫氏의意見을紹介하려한다)

가 高低는至極히容易하고簡單한音階이라야될것

나 長短과「리슴」은幼兒가容易하게記憶할것을使用할것

다 調子는「ハ」調를中心으로五度音程本位 即 「ド」「レ」「ミ」「ソ」「ラ」等音의階가 되는것이 좃타

라 拍子는四分二拍子(又는八分六拍子)로된것을七分、四分四拍子 又는八分四拍子로된것을 三分拍子比例로採用하는것이適當하다

마 曲의기리는 八小節 又는十二小節도부터十六節以內의것

바 歌詞는口語體

사 曲想은輕快한것

다、發聲上注意

가 雜音이석기지아니한 清明한소리로指導할것

나 先生의模範도될수잇는대로幼兒의소리에 갓가운소리로할것

나 柔和한소리를내도록할것

다 快活하게노래하도록할것

라 明瞭로서發音을明確하게하는것은一區의音으로二區의音이다

마 胸部를힘써내도록하는것을禁할것

바 拍子練習의機械的呼吸을手具使用할것

법률상식

부정남이 정조를유인한대는

◇돈으로배상하고사죄광고를내게된다

(2) 辯護士 李仁

작일 에더강이나마 結婚한것과가티치장가를간다고또는시집을간다고 만단준비를다하여 공회당가튼널직한곳에 만흔사람을 모되여놋코 목사앞에서 백년동안서로배반치안코 오즉 그사람만사랑한다는 장엄한 선서(宣誓)를하고는 자동차를 수십대식몰아일도업시 길거리로 도라다니다가 피로연(披露宴)이라하고아는사람모르는 사람할것업시 수백명식모아노코 인사이니 축사이니야단스럽게 떠벌엿다가

불과 수일만에본처가잇는것을발각하기도하고 경험과 지식이부족한순량한 처녀이나 홀로잇는호라비에게 결혼하기로 약속하고혼례식도 거행하기전에 성미급한행동을하거나 혹은 충동적순간애(衝動的瞬間愛)에팔녀결혼하자고 약속하거나 또는한발나가 요사이류행되는 약혼반지를주기도하고 결혼하는 권케아래미리온천(溫泉)가튼곳에려행을가기도하며 그정조를 비롯유린당하지아니하엿다드래도이와가튼행동을하여놋코언케보왓드냐나몰나하고는 시침이를 뚝되는가증(可憎)하고도야열(野劣)한남청에게 엇떠한

방법 으로써보복(報復)하며증치(懲治)하겟느냐이런경우에는법률이불비(不備)하기는하지마는형법상범죄는 성립되지안습니다 장차개정될형법에는재산(財産)을 사긔(詐欺)의 수단으로 편취(騙取)하는것과갓치정조를사긔수단으로 침해(侵害)하거나유란(誘亂)하는것도사긔죄(詐欺罪)가 성립되여 증역을하게되나고하며 명년의회(議會)에 제출될터이라고

다합니다 그러나 현재의형법에는이것을처벌할규정(規定)이업슴으로 아모제는 민사(民事)문케로해결하는수밧게업습니다 그런데민사문케로는 순전(純全)한불법행위(不法行爲)입니다 다사긔수단으로

녀성 의정조를침해 유린만하고정식의부부가 된다든약속을 리행치아니한다면 결혼하여 가치살겟다는것은거짓말이고사긔입니다 이불법행위로 인하야여존귀(尊貴)한정조만쌔앗기여정신상다시말못할고통(苦痛)을밧게되고사회적으로 적지안는 수치(羞恥)가 되며 본인자신에도중대한모욕(侮辱)이되여일생을두고다시회복못할치명적참이(致命的瘡痍)를밧게됨으로 엇더한불법수단으로도그고통과참이를회복치못할것이겟고한번더럽게된몸쌔앗긴정조가 다시순결(純潔)해질리만무합니다 이에대하여는가장적당한방법은

정신 으로회복될것이잇다면만행이나정신적으로는아모리차자보와도 가능(可能)될일이 아님으로 하는수업시 물질적인 재산으로 다시말하자면 금권으로 그정신적고통을위로하며 또가해자(加害者)되는남성으로하여금신문지상에사죄광고(謝罪廣告)를내게하는수밧게업습니다 그러고금전으로위자료(慰籍料)를밧게된다면얼마가 적당할가는 남녀량청의학식과재산과사회적지위와불법행위의정도를참작(參酌)하여청구하게됩니다 사람의 정신이나감정은 금전으로나가치(價値)로환산(換算)하지못할것입니다 그러타고가진

재산 을다밧고나면 생활자료(生活資料)를일케만들엇더도 잇슬것으로그어느정도짜지한정하게됨니다 더군다나에경상도제일가는부호(富豪)에게 속아서 정조를유린당한엇던녀성이 삼십만원이란엄청난 금권의위자료를 재판소에 착수하여몃해만에 겨우오천원이 상당하다는 판결을엇고는 얼마아니되여 그녀성은 자살까지한사건이 최근의일이고 이것이조선에선 파괴록적최고액(破記錄的最高額)입니다 일본엇던고등녀학교 교장의 녀학생유린에대한재판에 녀학교장의탈됨과 학식재산을보아 오백원이상당하다고 판결이내렷다 조선에서는 보통만아야 이천원그러치아니하면 천원 오백원입니다

남성 의손으로도만는 제도와법률을빌에서 남청에게관결을밧는 녀성의비애(悲哀)가이만하면말아니해도알일이니 하로밧비도덕법률제도조직의근본을량성본위(本位)로옴기여구경(究竟)은량성대립(兩性對立)의사회를낫타내게하도록 하는것이 녀성의본위(本位)이안될가합니다 이와갓치 정조유린에대한 위자료는 극히 적은금권을 지불케됨에 불과할뿐아니라그나마남청본인(本人)이재산이잇고야할말이지그러치못하면 익인관계는 아모소용업다

고 그사람의재산이 잇슬때까지 기다릴수밧게업습니다 이상사긔혼인이나부정당한결혼약속에대하야 남청의부모가 관계하고또는그혼인을

주장 하엿다면그부모도아들과갓치공동(共同)불법위반자인고로 위자료를 아들과련대(連帶)하여지불(支拂)할의무가잇습니다

불란서대통령이 걸식아동초대

요사이에 불란서(佛蘭西)에서는 실업자(失業者)가만이생기게되는동시에 길거리에는 실업군의떼가몰녀여단이며 거지들까지 생기게되는바 여긔에따라서어린아이의거지도 만이생기게되엿다고합니다 그래서요전크리스마스날을당하야 불란서대통령(大統領)인두부라인씨는 파리(巴里)에잇는 거지아동들을대통령이 친이단이며 애들아만이먹어라 음식은얼마든지잇다하고거지아동들을 대접하게되엿다고합니다 이사진은 대접하는장면입니다

謝告

정구충(鄭求忠) 선생의집필하든 금주중독에 대한방법은정선생에서사정이잇서사오월간휴재케되엿습니다

東西音樂大會 日字를延期

조선악협회(朝鮮樂協會)주최동서음악대회는 장곡천정 공회당에서 이십이일 이십삼일개최키로되엿든바 돌연주최측의사정이잇서 부득이도라오는 이십삼일량일로연긔하게 되엿다고한다

고아의생활과 조선의고아원 (完)

◇일반은이사업을원조하라

孤兒社 李鳳珍

밥을 주는이가업서서 굶게되면에는 문박도야지울이돌 찾어간다 도야지밥을 훔처먹기도 여간힘드는일이 안이지만은 배곱흔고통을 견대기어려워서 더러운 도야지몰에서 밥알갱이를 건저먹는것이다 쓰레기통에와서 도야지물에서 주린창자를채우니 그놈의 배가어떠케될까 붉결물에 중독되여생명까지 일어버리게된나 그다음은 어른거지의압박이 심한것이다 무정부상에잇는 그들의 압박이니여간 심한것이 안이다 맛잇는음식이나돈을 밧치지못한날은 으레히 매를맛는다 밤이면 이처운때에도 의부리고자는놈을 마음대로 자지도못하게 성화를한다 이러케날마다 지내가는 불상한애들의장래는어떠케될것인가?

사、불상한아동을구호할필요

이에 우리는 불상한아동을구호할 필요를느기게된다 거지가생기게된 근본문케를 검토하여도안이며 거지가 나날이 늘어가게되는 사회케도의 근본결함을 운운할레도안이다 커들을 그대로 바림은 우리의큰 손실이기때문이다 나라 아동을 시요하고 애걸하는 소리가 우리귀에 안기플러서되는 그날세야 우리는정말 문명한사람이라고 자처할수잇슬것이다 지면이 제한되여잇스니 알에고아사(孤兒社)의 취지를 간단이말하고 돈치려한다

오、고아사는왜창립햇나

고아사는 불상한아이 다시말하면 의지가지업는아이들밧어서 양육하며 거지애들도다려다가 먹이고님이고또 가르켜서 장래에 자립적생활을하도록인도하며 이사회의건전한일원을 그속에서길러내자함이다 사의목적이 다이본사에서 본사에서하는일은 상업부(商業部)와 실업부(實業部) 및 문예부(文藝部)의 삼부를두엇다 여긔서는 문예부에관해서만 말하려한다 월간(月刊)케고아(孤兒)를발행하야 조선문예운동에 일조(一助)를주며 일방으로는 고아의사정도 일반사회에 호소하야고아구호(孤兒救護)사업을 속진하자함이다 이번신년창간호(新年創刊號)는뜻대로원고(原稿)를 수집하지못하엿슴으로 유감이만헛시만은 하는수업시 그대로발행하엿다 이압호로 문인(文人)들도 차차우리사업을리해(理解)하게됨에따라 「고아」도케사명(使命)을다하게될줄로밋는다 십지대금은 언제든지 오전(五錢)으론할 작정이고 일반독자들의 편의(便益)을위하야 각처(各處)에독자우대(讀者優待)상점을두고 일용필수품을 오푼(五分)내지 오할(五割)까지 하여싸게살수잇도록 맨드러노핫다 때로 안이솔수업는 산파(産婆)까지도 정비되여잇다 또는사우케도(社友制度)가잇서서 매월오십전이상본사사업에 의연(義捐)하는 이에게는 사우특권(社友特典)을 드리게되여잇다 무릇 인류애(人類愛)를가지신 일반사회인은한줌의힘을 악기지말고 한가지로노력하며 이사업에도음을 던저주시면 소괴의목적을 일울줄로확신하는바이다 (끗)

사진은동원고아원고아들

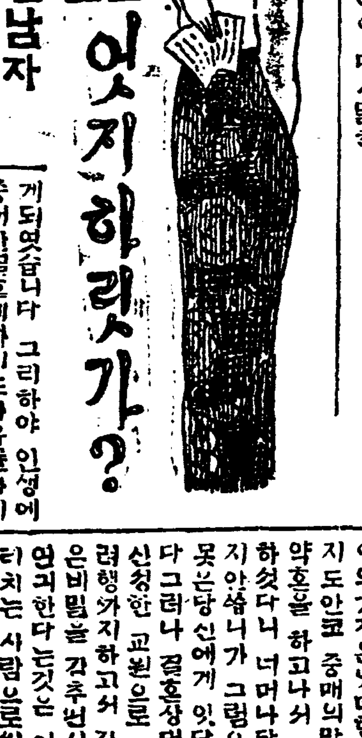

저를속인남자 어떠케할가요

문 커는금년이십일세된 녀자입니다 일즉이 모보통학교를졸업하고 가세가 유여치못하야 희망하든 상급학교를 못가고 집에잇다가 십칠세되든해 모잠업강습소를 졸업하고 그후모군잠업 지도원으로 단이엇섯습니다 그런데 커의부모 되시는분은 서게셔나가 모든일에 자유를주게되엿습니다 그리하야 인생에 중대한결혼에까지도자유를가지게되엿습니다 혼자마음에도 놉흔결혼에대하야 만흔 리상을갓코잇든중 동리에가장 친절하고밋음만한사람으로부터 결혼 중매의말이나게 되엿습니다 그리하야커는 숙케를 풀가하야그와만흔타협이 잇슨후 부모님과도상의하야 서로만나본 나마지형식적이나마 약혼의수속을 밧고봄그럽답니다 나아가는세상들을 혼련행까지도 하엿답니다 그리하야 사랑에실와리는 쫄리고라오는애정을 억제치못하여 닥쳐드럽니다 그리하야 곳하자든결혼날은 차차로 언긔의연긔를거듭함으로 커는어린가슴을 초조히애태우며 그남자가 우연이못밋어서 그의뒤를 조사하야보앗습니다 그랫더니 그는임의수년전에 결혼하야 지금은사랑의 열매까지 잇드랍니다 그리하야 커는혼자 모든일에 분함을이기지못하야 중매자보고 그비용을 물엇더니 사실결혼은 햇스나 엇더한리유로 리혼하고 현재는독신이라하나 남자측에서는 이런구실커런구실로 결혼날을 미루워발서이년이나 되엿습니다 그런데그남자는 지금 모보통학교교원으로 현직중입니다 그리하야 커가그를 무조건으로 밋게되엿고더욱 밋고그를 사랑하엿든것입니다 그리하야지금도 거절하는것은 아니나 차변피변으로 가정사정이니 무엇이니하며 밀우는것이 발서를단수작 가트며 커역시 안해가잇는 그에게로는 가기실습니다 긔자선생님 그남자에대한 대책강구와 커의장차를밝키어지도하야주시옵소서

안청 김○순

보수할방법은 만히잇습니다

답 당신은너머나자유스러운몸이엿든 관계로 그러한일을당한가봅니다 당신이 엇더한 남자와 중매의소개로써 약혼을 한후 약혼려행이라는 듯기에도 듯기에도 려행까지하엿다니 그에게 당신에게 만흔잘못이잇다고 하겟습니다 왜그러냐하면 당신은 자유로운몸인동시 직업부인으로써 군잠업 지도원으로 단이게 되신것이아닙니까 그러면 당신은 조선의 녀성인것이아닙니까 그러면과거나 현재가조선의 녀자의 경제로써녀자가차즐바 권리를 찻지못하고 지배를 밧고잇는것이 아닙니까 그럼으로 당신은 직업선상에서 당신이 쓸만한 금권을모으는한편 결혼의상대자인 남청을 만히교제한후 남청과당신과의 공동될비가잇는가또는한사람의 남편으로써가질바자격이잇는가 이의가정은엇더한가를재아라보지도안코 중매의말로 한번본후약혼을 하고나서 약혼려행까지하셧다니 너머나당신은 경솔하지안씀니가 그럼으로 첫재보잘못은당신에게 잇다고 하겟습니다 그러나 결혼상대자인 남청이 신성한 교원으로 약혼하고약혼려행까지하고서 자긔배후에 숨은비밀을 감추어서 이날커날로 연긔한다는것은 어린희생을 가르치는 사람으로써는 하지못할것입니다 여긔에 잇서서임의그남청은결혼할심사가업는니만큼 당신의 길은다시금 차저야되겟습니다 만일그남자에게 대하야 복수권을 하시게된다면「결혼예약불리행에 대한위자료」를청구하는소송을 제긔할수 잇습니다 그러고만일 당신이 정조까지도 쌔앗기엿다고하면 더욱 문케가 업시 컨체적으로 당신의 리로운 승거되고 올너갓수 그리!후당선은 다시금 직업녀성으로 나아가시여서 조선농촌의 진흥을위하야 활동하시며 결혼문케는다시금 신중이 생각하신후에 하시엇스면합니다 (C생작)

소아보건 …하로한마듸… (9)

낫잠을재워야만 학교성적이조와저

具小兒科醫院長 具永淑

매일오후에 이삼시간동안을재우면 정력(精力)의소비가 적고발육이 무럭무럭 왕청합니다 재태우리사회에서 낫잠을 자면학질을알는다고하나 그것은 헛된대로 그럼쳐안슴니다 만일낫잠을자다가 모기한테물니면 학질이란병을 엇을수잇스나 낫잠을재운다구는 학질이아됩니다 모기가 학질을 전염식힙니다 「우리아이는 낫잠을 안자」라고 말하는이가 만습니다 처음부터습관을 만드러두면 점심을먹기가밧부게 기시잠니다 간식가튼것을 자고나야 준다구하면그것먹을욕심에잘잠니다 엇더한 부모는아이가 밤에잠을잘안잔다구 일부러 낫잠을안재우는이가잇습니다 보통학교에 가기전까지는 매일십삼사시간을자야 소화가 잘되고발육이잘됩니다 음식을먹고 즉시재우면 체긔가생길가 렴려가되나 식후약삼십분가량에재우면관계치 안슴니다 발육긔에낫잠이필요하니곳시작하시요 불시에 시작이어려우나 필경 못할것은아닙니다 수면이부족될수록 신경질이됩니다 잠을만히잘사록 신경이둔택해지고 신경이부드러울수록 잠을못자게되고 수면이만흘수록 잘잡니다 만흔는잘뻐에더자랍니다 발육에 아모장해가업고 정력이풍부한아이는 학교성적이둘른구량할것입니다

明日 (53)

崔獨鵑作 安夕影畵

訪問 (一)

용녀설이 박도한 거리에는온갖장사치의 외치는 소리가갑작이 느럿다

그야말로 장마에 개구리끌듯하엿나

살녀고하야 살기어려운사람들의 비명 비명 비명

「할머니」 할머니 이제는두밤만자면설날이지 응」

어룬들에게 무더 이러난듯한주인집 어린애의 재자거리는소리가 안방마루로부터 굴너온다

「그래 그래 그러니 엇재란말이냐 설날은 무얼하겟다고요터케 재랄이냐」

진정으로 귀치안은듯한 마나님의 편잔이다

「한군 오늘이 음력으로멧칠인가?」

막 잠이깨인 신철이가 마루에서 들어오는 어린애와늙으니의 대화를 드르며 어느름엔지 이러나서 책상업해서독서를하고 아첫는 영식에게뭇는다

「오늘이 스무여들엣날니다」

이러케대답하고 영식이는 벽에걸닌 월력을 한장쯧는다

「것달이 크는가 적는가」

「크지요」

「한군은 용하게 음력을긔억하는군」

「왜요?」

「글세 나는당초에 음력날짜는 긔억할수업단말이야그래서 무슨절긔니 명절이니하는것을남들이 쇠누는것을 보고야 비로서 알게되거든 심지어 내생일도 이커버리고 지나치고 나종에야생각할때가 만흐니까」

사실이엇다 나히는아직도삼십이훨신못되엿것마는십년가차히 고향을써나 류랑생활에몸을뒤인그로서는 싸뜻한 생일밥을 먹어본것도 엿안 녯날이엇다

「아이참 한세를 엇더케돌이나 하시는지?」

영식이는 혼자말처럼 중얼거리며 세상스러히 한숨을짓는다

「허허 설에가되니 집생각이 나는게로군」

[illegible] 쳐다보든 신철이가 비그시웃는다

「생각이 난다는것보다도 궁금해요 일전에 아버지편지가왓는데 설이나 갓치 쇠게 내려올수 업느냐고 그리섯든데요」

「아직은 이런때를 당하면 섭섭원더이지 섭섭하다뿐이야 잘못하면 눈물도 나지 허허……나는 이제는 설이나 무어시나 하는것을 아조 이젓서 하도남의집접시굽놀힐든지가 오래고보니……」

영식이는 아모런 대답도업시 보든책도 접어노코 천정을치어다본다

「영식군 참 커 내외투호주머니에 씨어잇는 신문을좀 쏘내주어」

영식이는 신철이가 식히는대로 그의 외투에서 한뭉지 일본신문을 쏘내여 이불밈날로 내여미는 신철에게준다

신문을 바다든 신철이는어자대로 순서를 차지며듥고주먹가튼 활자로 사단 오단식제목을 빼인 일본모사건 검거긔사를차례로빼지안코읽는다 영식이도 신철의머리맛해쪽 구티고 안저서 신철이가 보는신문을 드려다본다

「역시 일본 신문을 보아야 자세하단 말이야 홍 그럴일이지 어지간이 망나하엿군」

신철이는 혼자서 중얼거린다

(此間十五行略)

영식이는 그말의 의미를모르는지 대답이 업시신문을 드려다본다

「아하 참올든년날까지에나 엇더케 해본다든 계획은완전히트러저버린는군」

신철은역시 혼자말처럼 중얼거리다가

「참오늘은 병섭군을 좀차자가봐서 부탁한일이 엇더케나되엇는지아라보아야지」

「무어요」

「앗다왜 한군 은행에들어갈일말이야」

신철은 이러케말하며 자리에서이러난다

「訂誤」 末尾의對話中「김쌍식」이란것은「한영식」의誤植입니다

祝朝鮮日報續刊

安東

戊辰會

慶尙合同銀行安東支店

慶安釀造株式會社

安東酒造株式會社

安東麯子株式會社

安東金融組合

安東北部金融組合

安東郡廳職員一同

安東邑事務所職員一同

安東公立普通學校職員一同

安東電氣會社職員一同

安東專賣支局職員一同

安東道立醫院職員一同

一月二十三日부터三日間 週末名畫鑑賞第三週 階上二十錢 階下十錢均一

◆메추로월드윈超特作金發聲日本版 키-톤紐育步道 九卷 해스럴 벽포드氏 남씨스터 다길토케스氏 키-톤氏主演

二十六日(舊正月一日)부터 滿都待望의名篇 파라마운트超特作金發聲日本版 魔海 九卷

一月二十二日낫부터大公開 二大傑作映畫大衆的料金 階上二十錢 階下十錢均一

◇파라마운트特作金發聲日本版 鐵壁의男兒 全十卷 監督…쪼시 반크롭트 主演…쪼지 반크롭트氏

◇파라마운트金發聲映畫日本版 暗黑街長凌駕의絕世의大名畫 켓크인 全八卷 監督…리챠드워레스 主演…크라라보우孃

次週…一月二十六日(舊正月一日)낫부터

◇파라마운트社全發聲映畫日本版(併文社) 喜歌劇 아름다운그대 全十卷

◇파라마운트特作全發聲日本版 奇蹟의處女 全九卷 豫告…빅토르마크라그렌 요ー크 主演

仁寺洞 朝鮮劇場 電(光)二二八一番

二十六日(舊正月一日)부터 滿都待望의名篇 파라마운트超特作金發聲日本版 차를드로이三氏主演 로이도의活動狂 全十卷 파라마운트社提供 예술부렌잔氏主演 幻想의小夜曲 全九卷 파라마운트新作漫畫二篇과뉴스等特別 階上大人六十錢小人四十錢 階下大人三十錢小人二十錢 定期券二十錢只今부터보실때에해두십시요 正初에는단성사에서우스시면서히시가로꼭 하실것겟지요? 감사합니다

高級常設 團成社

一月廿三日낫부터向三日間 每日二回興行낫오후한시밤일곱시반부터 大衆料金 階上十五錢 階下十錢均一

舊歲末忘年週間 大메트로社超特作映畫 海洋大活劇 우리들의바다 全十二卷 레구스인구람氏監督作品 名優안도니오모렌노氏大力演 米國고스모포리탄映畫會社作品

大冒險大活劇 怪人TTT 全十卷 后篇 가렌관레이스氏 가사링구리포트孃大力演 점첨가경에드러가는이映畫의解決篇을보시요

舊正月一日낫부터 大活劇少年義勇團活劇孫炎의勇者, 朝鮮映畫火輪이재가지의名프로를가지고구신년재회에빈가히마지한고커하오니만히와주서요

常設映畫 第一劇場

公認서울아이-式

(第五號) 5.50 5.00 4.50 (第四號) 4.50 4.00 3.50

中部付 서울運動具製造所 振替京城五〇四〇番

本店 京城府南大門通二丁目十四番地 電話光化門長七六〇番 振替日座京城二〇五番

株式會社 漢城銀行

取締役會長 白完爀

專務取締役 堤永市

支店及出張所 京城南大門通、同東大門、同西大門、同本町、水原、開城、大田、大邱、釜山、群山、鎭南浦、平壤、平壤大和町

定平消費組合事件 段落은二月初旬?

日本消組聯盟과連絡事件綻露 二十餘名을取調中

【新上】 함남정평경찰서(定平)에서는 해산된군하세소비조합(組合)상무(常務)와정六、金瑛坤)지량업(池良安(白吳俊)김학수(金學宗(韓鍾運)등 이십여명을검거취조중이라함은 누보한바어니와 사건내용은 취조중이오 또한일체를 비밀에부처자세하는 알수업스나 탐문한바에의하면 저들파의자는 일본소비조합연맹(日本消費組合聯盟)과 경성농지에 발매금지된 사회다수를 비밀이가저다가 이를탐독하는외에 널리동지들에게 읽게하는등 농민조합 재건과조운동(農組再建運動)이라고보는 사실이 발각된모양이며 경찰은 방금취조를 급급히 하는중으로 느커도 오는이월 초순까지에는 끗날듯한데 대부분은 경찰에서 석방될듯하며 그중멧명만은 송국(送局)될듯하다 한다

려오든터이며 더욱 현재면정정상으로도 그러케 큰공안바가업스며 이것에도저만의 부파가른것을 하려가업섯스며 산업는진다

휴하고 교통을편리하야 해변을업설필요가 잇다 업다는데잇섯는매 이날각부락에서 회장에 모힌군중은 남녀로유 무려륙칠백에달하얏스며 특히 어린아동들은저마다 긔를지어 면폐합반대의창가를부르며 각부락에 도라다니면서 시위운동을하얏스며 부녀계급에서까지 다수 참석한것은 볼만한것은물론 강사중에는최영숙(崔英淑)이라는녀류변사까지나와열변을토하얏다 그리고 압서폐합키를찬성한 면협의원들도 전과를뉘웃고속인책사면하야 나한다

中小商工業者負債 整理資金貸付

강원도내각금융조합에 三十四萬圓을融通

【春川】 압서강원도에서신청중이든 중소상공업사 부채정리자금(中小商工業者負債整理資金)삼십사만원은 금융조합의정관(定款)개정을기달녀실시키로되얏든바지난십사일에개정인가가잇섯슴으로 금월중부터각금융조합에서일제히 대출케될터인바

그리률(利率)을들으면 담보대부는 년칠분오리 보통대부는년구분 월부는담분오리가량인데 각조합의 특수사정을 따라 다소의차이가 잇슬는지도 모른다한다 이제각조합에 배당액을보면다음과갓다고한다

鐵原溪七千圓 支石八千圓 東華八千圓 屯內四千圓 第二五千圓 大浦九千圓 江陵一萬圓 原州六千圓 鐵原八千圓 金化七千圓 伊川七千圓 通川一萬三千圓 襄陽八千圓 高杉九千圓 洪川七千圓 蔚越七千圓 三陟一萬圓 金城八千圓 平康六千圓 杆城一萬圓 淮陽九千圓 華川一萬圓 橫城五千圓 麟蹄九千圓 大和七千圓 楊口六千圓 旌善五千圓 高城九千圓 平海七千圓 文幕五千圓 酒泉九千圓 注文津七千圓 安峽七千圓 昌道三千圓 泉田三千圓 平昌六千圓 款谷六千圓 春川八千圓 東州一萬圓 淮州二萬圓 原州第二五千圓 玉珍寶八千圓 遠德二千圓 內金剛九千圓 計三十四萬圓

救世院醫全燒

損害額二萬三千餘圓 ◇鐵原邑內의大火

【鐵原】 일월이십일일새벽령시경시내 구세의원(救世醫院)안에서불이이러나 삼시간에 그의원사택에까지 연소되여 간간부품의목발하는음향을가한 맹렬한 불길은것잡을사이도업시약한시간반동안에다 태워버리고 마럿니그발화장소부근에는 중요건물이만코불난집이 원악큰 건물인관계로일시는 크게 위험하엿스나관공서직원과시내소방조는물론역전소방조까지 총출동하야 필사의노력으로 다른집에 이충건물이동과 가타진물품을 합하여 이만삼천오백원에 손해인바 화재보험 넣은 일만팔천원이라는데불난원인은 스토-브 부근으로 에서발화되엿다 한다

貨車가衝突

成津驛構內에서 機關車와貨車二輛大破

【城津】 지난이십일오전십시경성진역구내에서 화차입체(立換)중건철의실수로 화물이번차에 기관차가물을넘하야 정류중에잇든 공화차에 충돌되여일대음향과함께 화차는 도립(倒立)하는기관차와 화차이량이 대파된춘사가물발하야 승부중의 기관사는안면에 부상을당하고 조차부(操車方)김해송(金海松)은중부상을다치엿스나 인명에는 별관계업섯고다만 파손관계로 손해는상당한모양이라고한다

築館俱樂部創立總會

【瑞寧】 지난십칠일신천온천구보다려관(信川溫川泉田旅館)에서게유구락부(溪西俱樂部)창립총회를빈병덕(閔丙德)씨사회로 개최하고 규약급동과한후당회의 긔본금을 적립키위하여각회원으로 부터 십원이상부담하기로하야즉석에서다수의의연이잇슨후 폐회하엿다

뉘구의罪?

愛人을入籍코저 文書僞造犯罪

량부모가정식결혼을불허 當者는懲役六個月

【大邱】 작이십일대구지방법원에서혼인신고(婚姻申告)에친권자동의서(親權者同意書)를위조하야 위조행사(私文書僞造行使)죄로 징역륙개월 판결언도를바든가공할 이야기는 다음과갓다 부외침산동(砧山洞)오십팔번지신갑식(申甲植)(二〇)은 부내 금정(錦町)오번지 석성녀(石姓女)(二〇)는정으늘고 부모의 결혼량해가업서 원래 대구천매국직공으로 우연히정이드러 두남녀는 결혼에대하야 잘대로 허락하여주지안흠으로 신갑식은 할수업시최후수단으로친권자동의서를위조하야 석성녀를 자긔안해로입적식힌것이라한다

大邱各中等校 入學規定

【大邱】 경북도소관내에잇는각관공립 중등학교의 입학시험긔일이 발두하여잇는데 각시험긔일과 입학지원서 제출긔한과 모집수효를 교별(校別)대로보면 다음과갓다

대구사범‖(시험)자이월이십륙일 지삼월일일(모집)백명(지원서제출)이월십사일까지

대구고보‖(시험)자삼월이십오일(모집)백명(지원서제출)이월이십팔일까지

대구농림‖(시험)자삼월이십사일 (모집)백명(원서제출)삼월십일까지

대구상업‖(시험)자삼월이십일 지삼월이십사일(모집)백명(원서제출)삼월일일부터삼월십오일까지

대구고녀(高女)‖(시험)자삼월이십삼일 지삼월이십오일(모집)백명(출원긔일)이월십일부터이월십오일까지

대구여고보(女高普)‖(시험)자삼월이십일 지삼월이십사일(모집)백명(출원긔일)삼월이십일까지

상주농잠(尙州農蠶校)‖(시험)자삼월이십이일 지삼월이십사일(모집)백명(출원긔일)삼월십구일까지

대구중학‖(시험)자삼월이십일 지삼월이십오일(출원긔일)삼월십오일까지

女高普生希望別

【大邱】 대구녀자고보금춘졸업생들의 각긔희망을 적어보면 졸업생총수칠십이명중에 가정사리에 사십사명 상급학교이십이명 취직희망자가 오명이오교원

疎漏한議事錄으로 邑議署名拒絶

當局에不利한質問을抹殺 麗水邑當局의失態

【麗水】 전남려수읍(全南麗水)읍회(邑會)의사록(議事錄)문제로 의원들사이에 말성이만흔데 아직그내용을 탐문하건대 작년사월달정 읍회의를개최하엿슬때에 읍의원들은 읍당국자의만흔실정(失政)을 지적 공격과또는 질문난발이잇섯 그러나 회의록(會議錄)을 정리하면서는 읍회의원들이 질문한바 당국자에게 불리한질문은 전부를 살식켜버리고 리로운것만 기록되여잇슴으로 읍의원대표두사람이 규정상 이긔록에 도장을치는것인데 이것을 발견한 읍의원들은 도장을치지안흘뿐아니라 그수정(修整)할것을 수차요구하엿슴에 불구하고 오늘날에 이르도록 그대로버려두엇다는것등이 여서 말성이라 한다

面民大會開催코 廢合絶對反對

찬성협의원은인책사직 春川西上面에서

【春川】 춘천군내에서 래삼월말까지 수삼면의폐합(廢合)이단행된다함은 긔보한바 잇섯거니와 이번폐합에 들게된서상면(西上面)에서는 지난 일월이십일오후두시부터 동칭년회관에서면민대회를 개최하고 동면폐합에대하야 만장일치로 절대반대할것을 결의한후 각부락대표로리승진(李承鎭)씨외 이십시명을 선정하야 불원간 군도당국에 폐합철폐반대의 진정을 하기로되얏다 한다

그런데 이제동면번대회까지열고 그가치떠들게된 원인들들으면 압서군당국에서 동서상면과 일부동산곡면(史北面)에 ……이는서하면(西下面)에 ……보정한후최군 ……읍의원회를개최하고 동폐합안에 찬성을맛은바가잇섯다한다 그러나 동면협의원에 찬성과 삼케다수면민의 의사와는 전연배치되는것으로 대회당일다수면사들이 열렬히주장한비에 의하면 동면은현재오천여인구가 주거하는 리로 과거 수천년의 력사를 가지고나

面書記가橫領

地稅와蠶種代를 安東郡綠轉面에서

【大邱】 안동군록전면(安東郡綠轉面)면서긔모는 서무재에근무하면서 작년구월부터 십일월까지 잠종대금(蠶種代金)지세(地稅)등공금일백칠십원을 횡령한것이 최근에발각되야방금안동서에서는 각치로 범인을 엄탐중이라한다

◇……대동강에채빙광경……◇

行方不明된安訓導 八日만에屍體로發見

被殺?誤死?顔面에는血痕 疑雲重疊의怪事件

【永同】 영동군심천공립보통학교(深川公立普通學校)훈도안상욱(安相旭)씨의 행방이 불명된사건은 이미본보에 보도한바어니와 지난십삼일 오후칠시경그의종적이업서진후오날까지팔구일동안흘두고각방면으로대수사들하든중재작이십이일오전에심천면난곡리(蘭谷里)삭곡(猖谷)김혼산중에서그의사체를발견하엿다는데 소관영동서 에서는경부주임외 수명이 경관이적정공의(赤井公醫)를대동하고즉시현장에 출장하야 일일히검시한결과 의면부에는 다소상처가잇서 혈흔이 점점하엿다 하며희중에는 현금십육원과 시계일개가드러잇섯나는데씨의그와가튼참변은 실노피살인지 오사인지 의문중첩한사실로서 부근일대에는자못화제가되여잇다한다

米檢貨荷酷으로 移出激減

로동자는타격

【禮山】 충남례산(禮山)군에미곡검사를조사하건대작년구월중현미(玄米)의 지출회석수는 삼만사천구백 오십포요건년동기의 구월십일이 만칠천구십구포인데 견이천사산오포가 격감 되엿스니그원인을 조사하면 무엇보다도당국의검사가넘우나가혹(苛酷)한관계라고한다 부속로동자 일천오백여명은 일거리 가업서 크게위협을밧고잇다 한다

謄寫版盜失로 靑年을檢擧

【淸津】 재녕십일월경부령군석막면사무소(咸北富寧郡石幕面事務所)에서는 등사판도실한사실이잇섯다는데 그 혐의로는동면서긔김동가(金東奎)를당지경찰서에구인하야 취조 하얏스나아모단서도 엇지못하고 잇는중사건은 부령군석막면 형제동(兄弟洞)에거주하는 석중갑 석曾甲석도순(石道順)석창현(石昌炫)등이동면서긔 김동가(金東奎)와공모하고 절취하얏다한다 청진경찰서(淸津警察署)에서는 석증갑(石曾甲)을검거하는동시에 야학생들을 구인하야엇더한적색조직(赤色組織)이나 잇지안은가 취조하든바 야학생 건부만은 무사방면 되엿다 한다

聾者가 汽車에轢死

【淸道】 지난십구일오전팔시십칠분 청도역구내를 통과하는 북행열차가 청도로를횡단하려다 가그만참사를당한 인부한명이 잇섯다 그는청도군화양면토평동(淸道郡華陽面土坪洞)박또용(朴且用)이란사람이라는데 그는십년을두고하로갓치 청도역승객의 수하물을운반하는 일용로동자로 원래귀먹은벙어리라소란한차소리도 듯시못하고하릅음면그대로차에치여죽엇다한다

十六미리通信

大田人口가激增

【大田】 작년십월에도칭이전 의한다시구역확장후로대전 인구는 격증을보여 도칭이 전보다 일만일천삼백일인이 증가하엿다 한다

日本人 八、四五二人 朝鮮人 二六、〇五二 外國人 九二 總人員 三四、五九五

擲柶大會盛開催

【金城】 본보김성지국(本報金城支局)에서는 윷판놀이를 목적하여 대회를 개최하고 독자와 시민을위안키로 되엿다

◇規定

一、時日 陰正月三日(土曜)午後一時

一、場所 東信館

一、申込期日 陰正月二日까지

一、申込金 一圓(本報支局으로持參)

警察官舍에火災

【東萊】 지난이십일일오후한시동래읍수안동(東萊邑壽安洞)에잇는 동래경찰서경무주임(東萊警察署警務主任)산내원(山內源)씨관사에서불이이러나 동관사를 전소하고 오후삼시반에진화하얏는데발화원인과손해는 조사중이라한다

府議員六名補選

【咸興】 함흥부회의원보선을 지난이십일오전十시부터부청 상에서 거행하엿는데 당선자는 다음과갓다

▲申錫定二百五票▲柳宅煥百八十八票▲永島光百八十四票 文錫元百七十五票▲渡邊利一百七十二票

山林組合費減少

【光州】 전라남도(全南)에서는산림조합비(山林組合費)를도지방비로이관(移管)함으로 사만여원의 감수가되리라는데그원인은 삼만보이하 소유자에게와보안림(保安林)구천백팔십여정보에 면세를하기때문이라한다

婦女誘引被逮

【大邱】 달성군다사면박곡동(達城郡多斯面朴谷洞) 정수식(鄭守植)의처 추분이(秋粉伊)(二〇)이가지난삼일밤에 행방불명이 되엿슴으로 가족이사방으로찻는중 부내남산정김갑식(南山町金甲植)외륙인조대유인단(大誘引團)의소위가판명되여 경찰은일당을체포취조중이다

故梁甸伯牧師

葬儀式擧行

五千餘名吊客들이參集 沈痛한中에도壯嚴

【宣川】 선천북교회의량전백(梁甸伯)목사장의(葬儀)는지난이십일일오후열한시반북교회당의 뜰안에서 조선예수교총회 장남궁혁(南宮赫)박사의사회로 장엄히 거행하엿는데 식장에참렬한 조객은남녀학생이 일천오백여명이며 멀디남선으로부터 북으로만주지방에서까지래참객수백여명이엿스며 남교도가 삼천여명이라고한다

揷橋面에 天然痘大蔓延

【禮山】 충남례산군삽교면두리(忠南禮山郡揷橋面頭里)에서는이십칠일이래천연두가발생되여 점차만연되여 환자는서병묘(徐丙文)외삼륙인이나됨으로 당국은 방역에진력중인데 일월십육일 현재사망자수는 삼인이라한다

敎員이兒童毆打

【洪城】 보령군보령공립보통학교 교원모(某)는 …… 아동을구타하야 …… 일반부형의 비난을밧는다고한다

公普設置熱狂

【興南】 함남홍원에 보통학교를 설치하고저 유지들이 이래수개월간활동하엿는바 각방면으로부터 수입된금백이 일천오백원이나되는데 이제누족에 일천오백원에대하야는 읍리원(邑吏員)과주민유력자가 총출동하야 수금활동인데 이대로신행한다면 사월에는 무난이 학교가설립되리라고 락관하고잇다

靜山學院의發展

【淸津】 청진부정산학원(淸津府靜山學園)은당시유지김의종(金義鍾)씨외당씨 현재팔십여명의 무산아동과 륙십여명의 부녀자들을수용하야날로발전하야간다고한다

淸州消防小頭殉職

【淸州】 지난십사일청주본정일정목의화재(火災)로인하야 부상한청주소방조소두(淸州消防組小頭)수정용치랑(水井龍治郎)(三五)씨는치료중사망하엿다

大英里夜學堂新築

【洪城】 충남홍성군홍동면대영리(忠南洪城郡洪東面大英里)에서는 농촌학령아동을 위하야유지리정세(李定世)씨외수인이 협력한결과 수삼년전부터 야학을개시하고 동리아동들을 교양하여오든바 지난가을부터 야학당을 건축하기에 노력하야지난십일에 준공하게되엿다한다

藥業株式會社發起

【大邱】 총자금(總資金)오만원(五萬圓)으로 주식회사를 창립하려고발긔회를지난십구일본정이정목대안당(大安堂)에서 열게되는데 제반사항은 다음과갓다

會社名 株式會社大安堂藥局

總株數 壹千株 一株 拾圓

發起人 李在川 金昌勳 李

主務 李川鎔 徐照圭 金

叢石亭에汽船坐礁

【庫底】 조선우선회사긔선다남환(朝鮮郵船會社汽船多南丸)(一二五三噸)이대판(大阪)을떠나고저항(庫底港)을향하야항해중지난십구일밤구시경에통천군총석정(通川郡叢石亭)에서약이정가량 떠러저잇는 수심륙십척(水深六十尺)밧게안되는암초에 좌초되엿다

梁山에積雪八寸餘

【梁山】 경남양산(慶南梁山)지방은지난밤오후팔시부터눈이나리기시작하야 아침까지에 팔촌가량 싸여서 양산부산간자동차까지불통이되엿다한다

洞單位振興會創立

【醴泉】 례천군읍내백전(醴泉郡邑內白田)외 다섯동리에서는생활개선을 긴급케로 악풍폐습을교정하고 근검저축을장려하자는의미하에서 지방유지가모혀교풍회를조직하엿다한다

宜寧鐵橋架設運動

【宜寧】 다년간현안이되어오든 경남의령정암철교(慶南宜寧鼎巖鐵橋)가설에대한운동은격렬하든중 일반군민의 원조하는호의에 고더욱련군의 다시위원회를 개최하여 십구일에 다시위원회를 개최하고 청의를표하는동시에 연락을 일층긴밀히하자고 대책을 수립하엿다한다

歲末에貧民救濟

【城津】 구년말을당하야당시에서는 극빈자를 구제하고저금년은특히 성진읍사무소와 성진경찰서주최로 동정금을 모집하게되엿다

高靈에煙草倉庫

【高靈】 고령연초경작조합(煙草耕作組合)에는 창고(倉庫)가 지난십칠일오전한시에 …… 각종담배를 …… 손해가 만흐리라한다

新舞臺劇團公演

【新義州】 라운규(羅雲奎)와 김선초(金仙草)양의 사업상의 협력으로 조직된 극단신무대(新舞臺)는 그사이북선순회흥행중이드니 래이십육일 음력정월초일날부터 당시신극장(新劇場)에서 오일간연극과 련쇄극을상영한다는바 상연물은 암굴왕(岩窟王)홍길동(洪吉童)등이라한다

錦天幼稚園落成

【江陵】 강릉금천유치원(錦天幼稚園)원사는 유지들의 거출된 의연금일천삼백여원으로 작년늦가을부터 신건축을시작하얏는바 동년십이월하순경에 준공하얏슴으로 동유치원에서는 원월이십일 신축원사에서 성대한락성식을 거행하얏는바 동유치원의 건축으로 준공하기까지에 다대한힘을씻끈포교사정보징(鄭甫澄)씨의 노력이 불소하다 한다

當局의優柔不斷으로 市場移轉問題再燃

移轉促成에市民大會도不辭 麗水의重大問題

【麗水】 분규에분규를거듭하든전남려수(全南麗水)시장이전(市場移轉)문제는일시동안침묵되여잇든바 최근에이르러 의견시일을 권업하는당국자의 무성한태도로 일반시민은 극도로흥분되여가지고분개가재연되는동시에압호로 일대파란을 면치못할 긔괴압이돌기 시작된다고한다 지난십륙일오후두시경 동시장이건문제를토의키위하야 동정일、이、삼、사구장(本町一、二、三、四區長)과시장이전문제촉진회대표(市場移轉問題促進代表)회와 그외시민유력자등이 참가하야 정종내회까지 연일이잇섯나 원래동정에잇든 시장을서정한고통이 개인의때시를 빌여서 이전한것은 재작년신구시가지연락도로(新舊市街地連絡道路)를정리할목적하에 공사완료까지라는 조건누로림시이전한것이엇다 그러나 공사가 완료된지이미 해를 거듭한 오늘날에 이르도록 …… 관계들가신문제는연 아니라 …… 수백만원을 투자할 …… 제이긔공사까지중사된것 …… 확도항에불구하고 국자는 어떠한 의시인지시장에서옵의경비로 매년수천원의 수입이잇슬것도 불고에두고 그대로방치하고잇슴은 그외사가 어데잇는지가자못의문이라한다 그럼으로 언제까지든지 이중대문제로 해결에주저하고잇는 읍당국자에게맛설것이아니라 장총내 일동은독시、각읍의원(邑議員)들을방문하고읍회의(邑會議)를개최하여 속히문제를 해결할것을 교섭하는한편 유당국자에게 …… 민대회를개최하여서당국자의무능、규탄할예정이라는데문제의 전개여하는일반의주목을끌고 잇다

電料減下問題로 委員을增選

【永興】 긔보=당지전등료감하문제에대하야 회사측의 권약무시와 시민의 요구불칭으로그 간후책을 토의코자 지난십칠일군칭회의실에 제이차 시민대회를개최하엿는데 어데까지든지 회사측의 권약무시한점을 추궁할것을 결의하고 우결되는실행위원칠명외에 다시 다음의 륙명을 증선하얏다한다

▲瑞逆炎貞▲金炳嶽▲劉永福▲中島梅光▲高橋××▲高▲蓮池忠太郎

紳士麻雀團 二十餘名檢擧

洪城署에雀黨討伐

【洪城】 지난이십일일충남홍성경찰서(忠南洪城警察署)에서는 돌연활동을개시하야 시내모처에서 마작(麻雀)현행범칠팔명을검거취조한결과 그익일인 이십이일새벽에또다시 련루자 이십여명을검거취조중이라는바 그들은 그지방에상당한 지위를 가진신사층의인물로서 자못 주목중이라한다

十二月末現在 春川邑人口

【春川】 각년말춘천읍당국조사에 의한읍호구는 총히이천륙백사십호에 일만 일천팔백구십인으로 전년동긔에 비하야 일천일백칠십일인즉 불햄일분약대증가를사하야다 이것으로 발전하는읍내를볼수잇다하며또이통계중에는 읍내거주이외 각학생과 형무소수인등이포함되지안앗나고한다 내외국인별남녀호구를보면다음과갓다한다

	戶數	男	女
朝鮮人	[illegible]	[illegible]	[illegible]
日本人	[illegible]	[illegible]	[illegible]
中國人	[illegible]	[illegible]	[illegible]
其他	[illegible]	[illegible]	[illegible]

鰒魚中毒慘死

【鎭浦】 지난이십일동내군귀포번귀포디 김유복(金有福)의처 김순녀(金順女)(二三)은 생활난으로 말미암아 동내정귀순(鄭貴順)음식점에가서 일을하는데 둘재아들을 성수(聖守)(二)의우는것을달내고저 알지못하고 복어일구는것을 올라고하다가 자긔가먹고 무참히죽엇다한다

光州須校事件 東京外지手配

【光州】 전남경찰부고등과자 휘노광주경찰서고등과와 합하야 수피아녀학교를신녀칭십여명을 검거하엿다함은 긔보한바와갓거니와 사건은 점점확대되여 거년에수피아녀학교를 졸업하고 현재일본농성에 류학중인 강〇〇을 지명수배하엿고 현재수피아교사녀급생일명은체방되엿다한다

府稅査定終了

【大邱】 대구부는 명년도예산사정중 지난십팔일에는 세입부세사정(歲入府稅査定)만이맛낫는데 세사긔도로(西關道路)공사비는 건부삭제되엿스나 남자지 사업관계를보건나 상수도보급(上水道補給)과수관부설(水管敷設)공사는당초에보조금으로서 실시하려든 예정에서 재원획할것을 수도소공사(水道小工事)에대한보조는지출키어렵나함으로 부에서는 긔대하든보조를단염해 버리고 부비단독으로도양공사(兩工事)에요구되는 오만 이천원

工業補習校火災 原因과損害는調査中

【全州】 지난이십날오후륙시경전주읍내대화정(全州邑大和町)소재공업보습학교(工業補習學校)소사실(小使室)에서불이이러나서 …… 소방소의노력으로 약삼십분에 진화식혓는데 원인과 손해는방금 조사중이라한다

熊川縣賞擲柶大會

◇時日 昭和八年陰正月三日(午後五時부터)
◇會費 一圓
◇申請場所 本報支局 大同理髮館
主催 朝鮮日報社熊川支局

庫底縣賞擲柶大會

▲時日 一月二十八日午後一時(陰一月三日)
▲場所 海東食堂
▲會費 五拾錢也(食券付)
▲申込場所 本報庫底支局
主催 朝鮮日報社庫底支局

第一回浦項擲柶大會

△時日 一月二十八日(土)(陰正月初三日)午後二時
△場所 追後發表
△申込場所 兩支局、鶴山金利商店
△申請期限 一月二十六日正午까지
△入會金 壹圓(食券付)
主催 東亞日報 朝鮮日報 浦項支局

中部慶南擲柶大會

▲時日 一月二十九日正午(陰正月四日)
▲場所 賞品、追後發表
▲會費 五拾錢
▲申請場所 馬山、宜寧、咸安、郡北、固城、泗川、晉州、班城、朝鮮日報支分局
主催 朝鮮日報咸安支局

會寧市民擲柶大會

▲時日 昭和八年陰正月二日(午前十時부터)
▲場所 會寧青年會館
▲加入金 壹圓(食券付)
▲賞品 一等으로十等까지
主催 朝鮮日報社會寧支局

大田擲柶大會

時日 一月二十九日午前十時
場所 明月館
賞品 一等自轉車一臺 二等懷中時計一個 三等鏡臺 四等東洋木二匹 五等背囊
主催 大田記者團

資本의集中擴大 小工場年年減少

生產過剩이나產額곽減少 府內工場統計表

작년말 경성부조사에의하면 경성부내의 공장총수는 륙백칠십이개소 직공총수는 일만이천삼백팔십사명이며 공산액은 일만이천삼 ... 이것을다시 세별하면

工場數	原動力使用工場	三六九
	同不使用工場	三〇三
	計	六七二
職工數	男	八、八七二人
	女	三、五一二人
	計	一二、三八四人

그런데 이것을거금 십이년전 일천구백이십일년의

工場數	原動力使用	一八五
	原動力不使用	四七二
	計	六五七
職工數	男	一二、一三二人
	女	二、〇三八人
	計	一四、一七〇人
生產額		四〇、〇三九、六七〇圓

에비교하야보면 다음과갓다

工場數	原動力使用	一八四增加
	同不使用	一六九減少
職工數	男	三、二六〇人減少
	女	一、五三四人增加
生產額		一三、一三三、五八四圓減少

이와가티 십이년동안에 경성부내의공장은 원동력을 사용하는대공장이 일백팔십사처가 증가되얏고 원동력을 사용치안는적은공장은 일백륙십구처가감소되얏다 이는 자본집중과대자본세력밋테 소자본공장이 구축되는실례로 볼수잇스며 또이와갓치자본이 집중되는동시에 소위산업합리화(産業合理化)의영향으로 비교적임금이 빗산남자직공은 삼천삼백이십명의 다수가감소되는동시에 임금률이 비교적 적은녀자직공이일천오백여명이나 증가되얏다 이릉제는자본주의제도하의현상이여실히반영하는것은 산액이 일천삼백만원이나 감소된것은 공장설비가확장되얏슬지라도 소위불경긔∥생산과잉으로 그관능률을 발휘치못하고 고정자본만이 놀고잇슴을 엿볼수잇는것이다

府立診療所繁昌 一日間患者百名

본관백명용산이십사명 無料治療도多數

지난십륙일개소식을거행한경성부립진료소에는 개업첫시간부터환자가물밀듯모혀드는형편인데지난십날일까지 이틀동안에본원에서만구십구명의환자를 취급하얏다 그런데 이구십구명가운데는 일본인 십삼명이잇고 남어지팔십륙명은보다조선사람이며 또이구십구명중 무료치료자는 이십륙명이오 칠십삼명은 유료라고한다 이와동시에 룡산분원(龍山分院)에서 취급한 환자의수효는 이십사명인데 전부조선사람이오또 그중십륙명이무료치료자라고한다

貧民救濟의 調查員選任

연극수입품을분배코저 安東縣青年의活動

【安東縣】 안동현유지청년일동과 후원본보안동현지국 으로지난 십날구랑일간 빈민구제연극을개최한다함은이미보한바어니와 량일간수입된 금액과 소미(小米)를될수잇는대로 분배키로 분담키위하야 특히빈민조사위원 칠인을선정하고 빈민조사반을 조직하야 일곱구역으로나누어 조사중이라는데 동조사구역과 위원의씨명은아래와갓다한다

삼,사번동서동섭(徐東燮) 상육도구(上六道溝)임경무(林景茂) 칠도구이(七道溝)이희경(李熙景) 하육도구(下六道溝)차시헌(車時軒) 칠도구이외(七道溝外) 박성준(朴成俊) 하육도구(下六道溝)고영춘(高榮春) 오륙칠,팔,구,번동안영춘(安永春) 그리고안동현에는조만일인(朝,滿日人)삽거하는외(外)구역으로 각구역산재함에따라 아무리 조사위원의 주밀한조사라도 사실상극빈 ... 강안통(江岸通)으로부터일,이 ... (李某)를오출하야삼문을하는일

虛無한流言蜚言 害苦에賞준다고

금번사건 이사건 니요 범인이 범인인데다가 예리한 패검까자 가지고달아난터임으로 이영화장면과가튼 사건의대하여 평양부민의 호긔심은상당히고조되여잇고십구일에는범인을 잡으면오백원잇는장소를밀고하면이백원의상금(賞金)을준다는 긔문이도엽는 류언비어까지돌리게되엿다한다

京城白狗軍의 赫赫한勇士들

明日對抗戰에出場

금번 경평대항스켓트대회에출장할평양련광(平壤鍊光)구락부선수의 략력과 장긔는이미진사상에 보도한바어니와 이와대항할경성백구(京城白狗)구락부선수는 조선스켓트유사이래로 활약한공적이 가장현저한바 그대략을소개하면다음과갓다

▲崔在殷(主將) 휘문고보(徽文高普)재학당시부터조선대표선수로 사년연속하야 만선대항경긔회(滿鮮對抗競技會)에서선수권을 획득하야조선의스켓트의광채를 낫타내이면서 일본각지중 청삼(靑森)에서 개최한전일본 선수권대회에서 그묘기를 발휘하야 실로천하선수로명성이 혁혁할뿐아니라 명석한두뇌로 후진을양성하야 금일의 백구구락부의 긔초를확립한 공노자이다

▲金龍九 벌서칠년전 소년시대부터 능난한스켓팅긔술은 천재적의 긔풍을발휘하기에족하얏다 최재은군과가티 선만대항(鮮滿對抗)에연삼년출장하야 조선의 스켓트를 만주넓은벌판에소개 하얏슴은 분안이라 멀니청삼(靑森)까지원정하야더욱 그의일흠을 빗나게하얏스며 백구구락부조직의 업시못할 공노자이다

▲李惠澤 조선농구(籠球)계를대표한명성으로 그의일홈이혁혁함과아울러『스켓팅』의숙련된긔술은 일시천하무적의긔세를뵈히다가 지금은 도리혀노쇠한감이업지안타

▲趙點龍 스켓트선수로 빗난것보다 야구(野球)선수로 그명성이 멀리해외에까지 배치엿다 평철(平鐵)야구부의 포수로강타자의뒤에서서 투수를격려하는용자와 스켓팅하는 늠늠한용자는위엄이잇서보인다

▲金容植 남성의대표적스폿스 축구의보전(普專) 선수로활약하는군은 스켓팅에는더욱천재적 긔질이잇서서 단거리나장거리는 물론하고 작년제일회대항전에 경성군의 득점을태반이나 획득하얏든만큼 금년에도유일한 총광을가지고 군의분투를긔대하는바이다

▲嚴点得 배재고보(培材高普) 야구선수로활약하든당시의 명성보나 금일의스켓팅선수로서의공적이 만흘것이다 거대한체구를 가진만큼 더욱장거리에능난한 긔술을가진 온후한선수이다

▲金泰鳳 스켓팅의자연혜택을입은신의주(新義州)에서출생한만큼 당지고보 재학당시부터 축구와함께 일홈이날리기시작하야 지금약전(藥專)에재학하면서 백구군의 멤버ㅣ로업지못할『스타플레이어』이다

▲鄭鎭元 벌서오륙년전에만선대항(滿鮮對抗)경긔에조선대표로 출장하야 우승하면서부터금일까지꾸준히 스켓트게에업지못할중진으로활약하는중더욱배진(背進)에는 독무대로 유일한『스타ㅣ』이다

【上列右로부터】金龍九 金容植 崔在殷 【中列右로부터】李惠澤 嚴点得 趙點龍 【下列右로부터】金相浩 金泰鳳 鄭鎭元

運動競技

全朝鮮男女氷上競技 李聖德君의獨舞臺

500米朝鮮新記錄비롯해 全種目에모조리一着

第九回 全朝鮮男女氷上競技選手權大會는 二十二日正午漢江『링』에서擧行하얏는데 定刻에選手一同의入場式이잇서 整列한다음에 會長尹致昊氏의開會辭와 昨年度優勝團 平壤鍊光俱樂部로부터 優勝旗返還式外 同軍主將咸明淳君의 宣誓式이잇슨後 競技는五百米A組豫選으로 開幕하야 新義州選手 李聖德君이 五百米에朝鮮新記錄을비롯하야 五千米 千五百米 一萬米等에 모조리一着을하자하고서 二千米릴레이에도 新義州팀이優勝하야 全然히李聖德君의 獨舞臺의觀이 잇섯다

當日의氣溫은 零下十度에西風이불엇지마는『컨듸순』은 良好한便이엇다(氷厚六寸)

【五百米】 1 李聖德(新義州) 50秒6(朝鮮新記錄) ▲2 朴振夏(鍊光)51秒9 ▲3 金龍燮(鍊光)53秒F

【五千米】 1 李聖德(新義州) 10分20秒F ▲2 咸明淳(鍊光) 10分21秒F ▲3 尹明涂(江界) 10分21秒3

【千五百米】 1 李聖德(新義州)2分47秒2 ▲2 咸明淳(鍊光) 2分47秒8 ▲3 崔在殷(白狗)2分53秒F

【一萬米】 1 李聖德(新義州) 22分09秒2 ▲2 金容植(白狗) 22分10秒F ▲2 咸明淳(鍊光)(同記錄) ▲3 崔在殷(白狗) 22分22秒4

【二千米릴레이】 1 新義州팀(李夢良 李英俊 張佑植 李聖德)3分28秒8 ▲2 白狗팀(趙點龍 李惠澤 金泰鳳 崔在殷)3分37秒F

【女子五百米】 1 李惠錫(京城)1分18秒 ▲2 金永善(江界) 1分19秒3 ▲3 朴金德(海州)1分20秒F

【女子千五百米】 1 金永善(江界) 3分40秒1 ▲2 李惠錫(京城)4分06秒2

【女子三千米】 金永善(江界) 7分45秒3(獨走參考記錄)

殊勳者李聖德君 昨夜日本發程

上記한成績으로 모조리優勝의榮冠을차지한 新義州李聖德君은 二十二日午後十時三十分京城驛發列車로 日本에서二十八九兩日間開催하는 全日本스켓트選手權大會에出場코저 張佑植君과함께日本에向하얏다

그리하야 몬저出發한高鳳梧君과가티 朝鮮三選手의活躍은期待와囑望이만타

新興炭坑事件 六名을또檢擧

폭행죄로취조하는중이라고 九名만은無事釋放

【新興】 루보한바와갓치신흥탄광(新興炭坑)의불상사건은쌍방한가지로 검거되어 탄광측으로는고교항내계주임 (高橋坑內係主任)급저지측으로는 박운성(朴雲成)외이십여명이검거되어신흥서에서취조를밧고잇는데재작이십일오전에또다시탄광부측으로서 륙명을검거하엿다 이리하야 이번사건만으로 검거된총인수는 삼십명에 달하는터이며대개는 폭행죄의 피의자로취급되는모양이라는데이번사변의원인은 긔보한바와갓치 굴의시설을불완전하게하야 애매한 광부로써생매압사(生埋壓死)케한데감정이폭발하야 칠십여명이 이회로모혀서 이른긴일로 사건은지극히 단순하다고하며 작이십일일석양에 이중에서 구명은석방되엇다고한다

崇神組合長某 詐欺하고被檢

본정경찰서(本町署)에서는작이십일일에 종로(鍾路)삼정목 이백삽십번지 숭신인조합본부(崇神人組合本部)에서 조합장정광태(鄭光太)외총무 김동필(金東弼)과 회계신태진(申泰珍) 등을 검거하여다가취조중인데 이자들은얼마전부터만주동포(滿洲同胞)를구제한다는명목하에 각처에서 감언리설로금전과 의복등 삼십여원어치를 편취한것이 판명된것이라는데여죄가잇슬모양임으로계속취조중이라한다

各學校入學案內 (三)

京城帝國大學

A、本科

一、學部에는本學豫科를修了한者를入學케함

二、前條의豫科修了者를入學케하고도缺員이잇슬에에는 左의順位에依하야入學을許可하는수가잇슴

1 高等學校及學習院의高等科의文學卒業者로法文學部에 理科卒業者로 醫學部에入學을志願하는者

2 本學部에서施行하는學力檢定試驗에合格한者

前項第一號에依한入學志願者數가入學할員數에超過할時는 選拔試驗을行함(詳細는本學에照會하시오)

B、選科生及聽講生

(一) 選科生

一、入學시길學科 哲學科 史學科 文學科

二、入學志願者資格 年齡十九歲以上으로右의各號의一에該當하는者

1 中學校 高等女學校又는文部大臣 또는朝鮮總督이이와同等以上이라고認定한學校를卒業한者

2 專門學校入學者檢定試驗에合格한者

3 專攻하려고하는科目에關하야師範學校 中學校 高等女學校의敎員免許狀을가진者

三、入學試驗

1 科目 國語及漢文 作文 外國語(英語,獨語,佛語中의一)

2 程度 本學豫科文科修了程度

3 試驗場 本學部

4 口頭試驗도行함

四、試驗日字 二月二十日ㅣ二十二日

五、出願期限 二月十日限

(二) 聽講生

一、入學시길學科 法學科 哲學科 史學科 文學科

二、入學志願者資格 年齡十九歲以上의男女

三、入學試驗

1 科目 國語,漢文,英語

2 程度 中學校卒業程度

3 試驗場 本學部

四、試驗期日 二月廿三日ㅣ二十四日

五、出願期限 二月十日限

延禧專門學校

一、募集人員數 文科五十名 商科五十名 數物科三十名

二、受驗資格 本科는一般專門學校資格과갓흠 別科는年齡滿十七歲以上의男子로 朝鮮敎育令에依한高等普通學校(修業年限四個年)卒業者又는 學校長이이와同等以上의學力잇다고認定한者

(備考) 無試驗檢定制가잇슴

三、試驗科目

1 文科 英語 國語及漢文 朝鮮語 歷史(西洋史及日本史)

2 商科 ... 何) 世界地理

3 數物科 英語 國語及漢文 數學(代數,幾何,三角法) 物理

(備考) 1 入學試驗은 從來의學業成績及性行을參酌하야 其審査는 信者에限하야는敎會關係證明書를要함

2 甲種商業學校卒業者로 商科志願者에게는英語 國語及漢文 商業地理 商業算術

四、試驗日字 三月三十日ㅣ三十一日

五、出願日字 二月二十日ㅣ三月二十七日

世富蘭偲醫專

一、募集定數 四十名

二、入學資格 身體健全品行方正身元確實하고年齡滿十七歲以上의男子로 左의一에該當한者(左는一般專門學校受驗資格과갓기로略함)

三、出願期限 二月末日限

四、(中學校又는高等普通學校卒業程度에依하야選拔함) 理化

五、試驗期日及體格檢查 三月十六日부터四日間

京城齒科醫專

【文部大臣指定 無試驗開業特典잇슴】

一、募集人員 約百名

二、受驗資格

1 中學校又는修業年限五年인高等普通學校卒業者

2 高等普通學校又修業年限五年인女子高等普通學校卒業者

3 專門學校入學者檢定規定에依한檢定에合格한男子

4 專門學校入學者檢定規定第十一條에依하야指定된男子

三、入學願書接受期限 三月三十一日限

四、試驗科目 外國語(英,獨,任意)國語化學(無機)圖畫(寫生)

五、試驗期日 四月四日ㅣ六日學術試驗及人物考査

六、合格者發表 四月十二日

다시三名을 檢擧取調

【大田】 충남경찰부에서는 동맹사건으로 이래 대전에체재하며 대대적검거를 하는중인데 이십일밤에도 외남면산소리(外南面山所里)에 서군시공장(郡是工場)직공으로 잇는송운용(宋雲用) 三)씨를검거하고 이십이일에 전북안성정부(安西警部)는대전시장에잇는 김영복(金永福)과동정(東町)에잇는심일섭(沈一燮)(七)과리모(李某)를오출하야삼문을하는일 ... 한동포에게는 구제의손이 밋지못할기렴려하야 조사위원 외에도 따로히자타(自他)간 구제를요할 근빈자는본보지국에서 씨명과사정을게출하야달나는뜻을 공표하얏다한다

秦皇島同胞 卅三人歸還

산해관사건

【奉天】 산해관사건(山海關事件) 이래 예측치못할시국의풍운을념려하는 산해관경비 사령부에서는 지난십날일진황도(秦皇島)에거류하든 조선인일본인 오십명을리선에태여런위(大連)경유로 조선내지에 귀환식힌바 그중에는조선사람남녀로 유삽십삼명이잇섯다한다 ... 박권북 경찰부량(梁) 형사부장과 대전서변(卞)형사부장은 협력하야 련루자검거에 대활동을 하는중이며 전북경찰부 안서경부는 이십삼일정오에 대전을떠나리라는바사태는더욱확대될듯하다고한다

라듸오 一月二十四日順序

午前 八時〇分 라듸오體操(A)
同 一〇時三〇分 氣象通報
同 一〇時四五分 料理製造法 日用品市勢 京城府廳水產市場發表
同 一一時五九分 正午時報
午後 〇時三〇分 落語와音曲噺
同 一時一〇分 趣味講座 朝鮮巫女俗考(二) 申翊雨
同 二時一五分 宗敎講話(二) 婦人과家庭 丹羽淸次郎
同 四時〇分 뉴ㅣ스公示事項
同 五時四五分 職業紹介事項
同 六時〇分 當夜順序發表 琵琶
同 六時二〇分 兒童新聞(A) 江藤旭 童話
同 六時二五分 라듸오學校 岡田貢
同 七時〇分 뉴ㅣ스 公示事項
同 七時三〇分 翌日順序發表 經濟更生叢錄
同 八時三〇分 座談會(C)
同 八時五〇分 大衆이야기(B) 探偵怪奇(第一席) 栗島狹衣
午後 九時三〇分 時報(A)
同 九時三一分 滿洲에서中繼(A) 氣象通報

라듸오레뷰 午後九時五四分

1、新家庭生活 出演 시에론劇友會
2、愛의旅人
3、敵을사랑해라
4、女天下
5、수수꺽기
6、우스운머리

音樂伴奏 시에론管絃樂團 放送指揮 李瑞求 (右레뷰ㅣ는시에론레코ㅣ드에吹込된것)

出演者 申不出 申銀鳳 金蓮實 金大根 시에론劇友會會員出演

放送指揮 李瑞求

一、단셋쓰風景 新家庭生活 一年後에玉寶子를나은그들 여기모가모의新家庭風景 一年서人間本能의 父母愛가發揮된다

二、女給哀話 사랑의나그네 女給玉仙은失戀해서 술만먹는다 거긔서同情하는大學生을맛낫다 이學生은玉仙에게同情하는것이 戀愛가되엿나 그러나 玉仙은그것을물리첫다 그리고울엇다 失戀보다사랑을감추는것이 더傷心이된다고

三、街頭단셋쓰 敵을사랑해라 醉漢은 救世軍을맛나서주정을하엿다 士官은술은人生의敵이라고무르짓는다 醉漢은『敵을사랑해라』하는 크리스도의말을 引用하며간다

四、諷刺단셋쓰 女天下 女權論者인안해와 男便의地位는顚倒되엇다 거긔서우리는爆笑의맛을알게되다

五、수수꺽기 젊은부부는 하로人밤의享樂을取하기爲하야 朝鮮傳來의수수꺽기를주고밧고하게된나

六、우스운머리 幸福의夫婦여 아아 일삼마진머리 禿頭의老人과少女 少女는긔의머리를야유한다 老人은자긔의 머리를여러가지에比해서 少女를웃긴다 뜻한情景

一月二十三日夜間放送

同六時〇分 唱歌劇(下)演出JOFK唱歌隊 同六時二〇分兒童新聞(A) 同六時二五分英語講座(A) 同七時〇分뉴ㅣ스公示事項 翌日順序發表 七時三〇分產業뉴ㅣ스(A) 同八時〇分피아노와管絃樂(A)…新交響樂團練習所에서中繼… 同八時四〇分放送舞臺劇(A) 同九時三〇分時報(A) 氣象通報繼續레네獨唱레네비攫泰浩 피아노伴奏스투데니

天氣豫報

晴一時曇

북중국의 고긔압은 그형세가조곰약하야 칠백칠십미리를 나타내이고그로부터긔압은조선을지나일본본방방면에걸처나잇것는데 황해방면(黃海方面)은 긔압의배치가불안정이다중부이남의서해안은 흐리고 기타는천긔가조호며치위는조금완화되얏다명일도더치웁겟거니와 치위는 조곰완화된다

昨日 最高 零下三度五分 最低 零下十三度九分

今日正午溫度 零下五度四分

林巨正傳 (41)

洪命憙 作 安碩柱 畵

박유복이 四의三

셋재거리는 산마누라다 산마누라는 곳 상산신령이니 농사에 도음주는 귀신이라고 상와지도 여러던 큰人상중간에 노히엇다 원무당의모양을 보아라 불은빗갓에 호수를꼬저 쓰고 람런릭에 도홍띠를돌더 띄고 굿자리에 널어섯다 처음에는 련릭소매를잡고 느진장단의풍류를 마쳐서 놀어지게 춤을추다가 나종에는칼도쥐고 삼지창도쥐고 자진당단속에 신이나게 뛰놀앗다 춤을단치면 공수를주고 공수를 단치면 춤을추어서 춤과공수를 번갈르다가 공수며춤이며 모다끗치고 칼을세워서 칼사슬보고 창을세워서 창사슬보앗다 사슬은 첨이나점마다조하서 장군님새마누라 잘들어오셧다고 박첨지외에 동임들은 얼골에희색이잇섯다 산마누라가 웃이낫다 넷재거리는 대감노리다 원무당이 권립을쓰고 쾌자를닙고 붓채를들고 대감놀음을 칭배하는데 대감이란것이 명색이만혀서 밤이면 순력도는 순력대감이며 나지면 어사도는 어사대감이며 당커당 너머다니는 걸립대감이며 이외에부근대감이니 목신대감이니 열두대감을 낫낫이 들치엇다 춤추고 공수주고하다가 나종에 무당이붓채를 내어흔들며 사망을주는데 일보는동임들이 손벌린것은말할것업고 무당과 안면이두터운 구경하는녀편네들까지 치마人자락을 벌리고 아프로나와서 재수사망을 가득히바덧다 무당의사설을들으면 노픈산에눈날리듯 야튼산에 재날리듯 억수장마에 비퍼붓듯 머천바다에 물밀듯이 재수사망이 일워진다는것이다 사망을다준뒤에『에라만수대신이야』소리가 련해나오는 대감타령으로대감놀이를 마첫다 이때는발서 점심때가 다되어서 점심요긔들 하느라고 한동안오래쉬엇다

굿거리는 굿을딸하는것은 큰굿에업는법이라 점심뒤에 굿이 다시시작되어 거리人수를 채워나갓다 다섯재거리는 데석풀이다 무당이 머리에 국깔을쓰고 몸에 백포장삼을입고 목에염주를걸고 흰붓채를 손에쥐고나서서 삼불데석을 칭배하야한바탕 춤도추고 공수도주고곳 그다음에 잠간 쉬엇다가 여섯재거리는 련왕불이로 뒤를대엇다 무당이 데석불이에와가튼 목새으로 춤추고 공수뒤준에 바라타령을 시작하야『바라를사오 바라놉사오』업는애기 점지하고 잇는애기 수명장수』이와가튼 덕담노래를 시주를 거드더다니고 굿자리에돌아와서 바라를처며『아미타불 관세음보살』을차저 불하고나서 곳 삼불데석 송덕하는 데석노래人가락을 가지고 선부당과 안진가대가서며 하나는먹이고 하나는바덧다 련왕불이는 이로써 끝이낫다 닐곱재는 군웅불이니 군웅은 조상人대감 이란다 무당이 빗갓쓰고 련딕닙고 놀고 여덜재는 별상불이니 별상은마마란다 무당이 권립쓰고 군복닙고 놀고 아흡재는 호구불이니 호구는아기씨란다 무당이 마흥치마닙고 면사人보들고 놀앗다 무당이복색을 련해변하는중에 열재人창부불이에는 초립을쓰고 색동옷을닙엇다 창부불이는말인즉 무당들의선생귀신을 칭배하는것이라 대감불이와가티 사망도주거니와 나종에단골이라고 가진덕담을 하고 ... 최장군이하여러신과 조상들이 차레로돌아간다고무당이 주서섬기니 구경人군이 풀리기시작하야 사람이만히갓슬때 원무당은 나오지안코 달븐무당이나 와노는데 서울혼인에 잔광이 오듯이 가진귀신이다 걸립을 들어왓고 디신청배 선왕청배 령산청배 잠간잠간 지나가고 풍류업시 춤추고나서 귀신들이 치사하고 하직하는말이라고 무당은 한동안 주어짓거렷다 큰굿열두거리가 인케끗이낫다 무당들이 던불을 내다가 세번 고시네한뒤에 저의의차지를 케하야노코 여러사람에게 논하주엇다 이때발서 영금이지냇섯다 구경人군들은 돌아가고 각동임들은 당人집안을 치우고 무당들은 최서방내외와가치 새마누라를 실안에 들어오지못하는법이라 최서방의안해만 무당의뒤를 짓칠실로 인도하얏다 사내는침하서, 들어왓다가 소사나오는 눈불을 억케하느라고 총종이 돌아서나가고 원무당은 던불을 논흘때 류렵하얏든 실과와떡과 달븐음식을 상에차려서 방구석에노흐며 새마누라 보고 『밤에 장군님과 가치자시요』하고 넷격식대로 인사하고 가치왓는 무당들을 다리고나갓다

漢方大醫淺田宗伯先生直傳
한방대의아사다소하구선생직전

淺田飴 아사다아메

寧咳、祛痰 滋養、強壯 感冒一切、病後衰弱 產前產後 虛弱者等ニ用ヒテ効能顯著ノ靈藥ナリ 甘味芳香ニシテ最老幼婦女ノ嗜好ニ適ス

定價 二十錢 三十錢 五十錢 一圓 二圓

本舖 東京・大阪 堀內伊太郞

各地有名藥店ニテ販賣ス

高橋藏相演說

【東京廿二日發電通】衆議院에서 高橋藏相의 演說은 如左하다 昭和八年度 歲出入總豫算金額은 二十二億三千九百餘萬圓이다 此中 經常部十三億五千七百九十餘萬圓 臨時部八億八千百十餘萬圓이다 此를 前年度實行豫算에 比하면 歲入經常部에서 七百餘萬圓 臨時部에서 二億八千八百二十餘萬圓을 增加하고 又歲出經常部에서 一億四千九百十餘萬圓 臨時部一億四千六百餘萬圓 合計二億九千五百二十餘萬圓增加이다 다음 歲出總額은 前年實行豫算에 比하야 二億九千五百二十二萬圓을 增하야 總額二十二億三千九百餘萬圓에 達하고 歲入으로 充當하기는 不可能하다 歲出增加額은 巨額으로서 到底히 增稅其他의 收取計劃에 依하야 全部를 支辨할 수는 不可能할 뿐 아니라 設令一部를 補塡하려고 하여도 增收計劃을 세울 수는 經濟界回復의 端緖에 잇는 今日 大局을 보아 아직 그 時機가 아님으로 歲入不足은 公債財源에 依하기로 하얏다 다음은 余는 一般經濟界의 近狀에 對하야 一言하련다 世界經濟界는 아직도 非常한 惡況에 處하야 그 打開策에 焦慮하고 잇스나 前途의 豫測은 困難하다 其中 世界經濟界의 復興에 가장 重大한 關係를 가진 賠償問題에 對하야서는 債權國과 債務國과의 雙方에 滿足을 줄 最良的 協定은 容易하지 안타 또 貿易上 決濟資料인 金의 國際的 偏在의 傾向도 改善되지 안코 잇다 故로 各國은 自國의 產業을 保護助長하야 外國에 對한 支拂制限 等 經濟的으로 自給自足의 策을 講究함에 急한 듯하다 各國民이 相互有無相通하야 國際分業의 發達을 最大可能되게 하는 바이나 現在의 實情으로서는 實로 不得已한 形勢로서 日本도 亦是 四圍의 情勢에 適應하야 最善의 方途를 講究함에 不外하다 그러나 日本은 歐米諸國과 가티 賠償問題에 關聯되는 財政上 及 經濟上의 困難은 업스며 또 短期外債의 過半은 日本國民의 所有에 屬한 만치 안다 對外債務의 壓迫도 그다지 아니 滿洲國에 對하야 緊密한 關係上 非常時에 處하야 抵抗力이 만흔 等의 諸點은 日本國民의 ……

世界不況中에 經濟上 有利하며 世界 比較的 有利한 地位에 잇는 點은 外國에 比하야 有利하다 ……[illegible]…… 朝新……

今後의 經濟政策에 對하야 一言하고저 하는 바는 이에 一言하고 시퍼 政府는 多額의 公債를 發行하야 ……[illegible]…… 通貨의 流通은 스스로 調節되야 膨脹的 『인푸레』로 되는 弊에 더되지 안을 것으로 믿는다 (終)

調查委員會答申案을 農林局案으로 採用

總額八千萬圓의 巨額豫算 編成을 急히 하는 中

朝鮮米穀統制案은 調查委員會答申案을 基礎案으로 總督府事務當局에서 研究한 結果 同答申案을 그냥 農林局案으로서 採用하기로 決하고 目下豫算編成을 急히하고 잇는데 廿五日外지에 編成을 終了하고 總督의 承認을 得한 뒤 廿五日夜 湯村農林課長이 携帶渡東하야 滯東中인 今井田總監、林財務局長과 再審議를 하야 政府와의 事務的 折衝을 할 豫定이다 그리고 同統制案에 依할 時는 貯藏米低利資金約六千萬圓 貯藏獎勵補助金約八百萬圓 其他施設을 合算할 時는 總額이 實로 約八千萬圓의 多額을 要할 것으로 본다

新米穀統制法案 二月初議會提出

實施期는 來米穀年度 價格公定은 再檢討

【東京二十二日發電通】米穀統制法은 農林省에서 立案을 急히 하고 잇든 바 成案을 得하얏슴으로 一次再審議한 後 大藏、外務、拓務各省에 諮하야 來週中에 法制局에 廻附될 터인 바 議會提案은 二月初로 될 듯하다 그리고 本統制案에 依하면 現行米穀法은 廢消하게 되는데 新法案實施에는 相當한 準備를 要함으로 實施期는 來米穀年度로 될 模樣이다 그리고 新法의 根幹인 價額公定에 對해서는 異論이 잇서 農林省은 議會終了後 全國農政學者를 會集하야 此를 檢討하기로 되엇다

本米穀年度의 朝鮮의 米需給

◇……推算概要……◇ -外米輸入意外多量?

七年產米의 實收高는 近間總督府에서 發表될 터인데 大體는 第二回收穫豫想高와 大差가 無하야 一千六百十二萬八千石으로 보고 此를 基礎로 한 昨年十一月부터 今年十月外지의 本米穀年度의 朝鮮內의 米需給推算은 左와 如히 보는데 翌年度繰越期 持越高가 例年보다 非常히 少함으로 或은 外米의 輸入이 豫想以上의 數量에 達치 안을가 한다(單位千石)

◇供給	
前年度持越高	四七〇
生產高(豫想)	一六、一二八
移入豫想高	八二
輸入豫想高	四二四
計	一七、一〇三

◇需要	
輸出豫想高	一六
移出豫想高	七、〇〇〇
消費豫想高	九、九〇〇
翌年度繰越高	一八七
計	一七、一〇三

米粟의 移出入高

中旬의 米及粟의 輸移入高는 左와 如하다

	今年	前年
米輸移出高		
一月中旬	三三、九一二	三三、三六八
十一月以降累計	二八八、七三一	三六六、四〇一
米輸移入高		
一月中旬	一、四六八	四、五三三
十一月以降累計	一八、一九九	二〇、七一九
粟輸移入高		
一月中旬	九九、三二三	九九、五二七
十一月以降累計	一〇〇、七七一	四九八、八二〇

灣米南部產地 一期作挿秧終了

【臺北電】南部產地의 一期作의 挿秧은 好天候도 意外로 進捗하……

銀行總會

▲東一銀行 五分配可決

市內東一銀行에서는 지난 二十一日午後一時부터 同行樓上에서 第五十三期定期總會를 開催한 바 多數株主의 質問이 잇슨 後 決算案承認과 利益金處分案(配當年五分)을 可決하고 取締役閔大植、尹致昭、監查役白南復三氏任期滿了에 對하야 改選한 바 重任決定되엿스며 同時頃閉會하엿는 바 可決된 利益金處分案은 如左하다

常期純益金	八萬九千二百圓二
前期繰越金	九錢
	七千三百三十七圓
	七十錢
合計金	九萬六千五百三十
	七圓七十七錢

此의 處分

法定準備金	一萬圓
別途積立金	五千圓
當株配當金(年五分則一株金一圓二十五錢)	二萬圓
第一新株配當金(年五分則一株金九十三錢七厘五毛)	一萬八千一百五十圓
第二新株配當金(年五分則一株金六十二錢五厘)	二萬一千二百五十圓
役員賞與金	四千圓
後期繰越金	八千一百六十二圓九十九錢

▲漢城銀行 三分配可決

漢銀第五十五回定期株主總會는 二十三日午前十一時부터 同行三行集會所에서 開催하고
一、第五十五期營業報告書貸借對照表財產目錄及損益計算書承認의 件
二、利益金分配案議決의 件
三、元監查役文澤圭氏에 慰勞金贈呈의 件
을 附議하야 審議한 結果 一二號案은 原案대로 可決하고 三號案은 取締役會에 一任하고 同五分에 無事히 終了하엿다 그리고 今期利益金處分案은 左와 如하다

當期純益金	六二、八八九、九八
前期繰越金	一六、六〇〇、二二
合計	七九、四九九、二〇
右處分案	圓
法定準備金	七、〇〇〇、〇〇
別途積立金	一〇、〇〇〇、〇〇
株主配當(年三分)	二八、一一三五、〇〇
重役賞與交際費	六、〇〇〇、〇〇
職員退職慰勞基金	一〇、〇〇〇、〇〇
後期繰越金	一八、三七四、二〇

▲商業銀行 三分配可決

商銀第五十三回定時株主總會는 二十三日午前十一時부터 同行三階會議室에서 朴頭取議長下에 開催하야
一、第五十三期(昭和七年下半期)營業報告書貸借對照表財產目錄及損益計算書承認의 件
二、第五十三期利益金分配案議決의 件
三、全羅南道長興郡長興面及全羅南道康津郡康津面에 支店設置의 件
四、支店設置에 伴하야 定款變更의 件
은 附議協議한 結果 滿場一致로 此를 可決하고 五十三年分에 依하야 原案은 平井株金위 發議에 依하야 原案대로 可決하고
(全羅北道益山郡益山邑及全羅南道長興郡長興面 支店一個所와 全羅南道康津郡康津邑 一個所全部)

支店一個所增加의 件을 一括附議하야 協議한 結果 原案대로 可決하고
五、監查役張斗鉉氏同道辰馬氏의 任期滿了에 對하야 改選의 件은 資田氏의 動議에 依하야 重任키로 決定하고
六、取締役趙鎭泰氏辭任에 對하야 慰勞金贈呈의 件은 平井氏의 動議로 取締役會에 一任하고
七、取締役定員에 關한 件
趙氏辭任을 機로 七名을 六名으로 減員하기로 決定하고 同二十分에 無事히 終了하엿다
利益金處分案은 左와 如하다

一金十三萬二千八百八十五圓八十四錢	當期純益金
一金二萬三千七百二十八圓九十八錢	前期繰越金
計金十五萬六千五百十四圓八十二錢	

此를 處分하기를 左와 如히 함

金一萬五千圓	法定準備金
金四萬五千圓	別途積立金
金二千五百圓	配當平均積立金
金六萬五千百十五圓七十五錢	配當金年三分
金四千圓	重役賞與金
(政府所有株를 除한)	
金二萬四千八百九十九圓七錢	後期繰越金

上旬鹽販賣高

專賣局發表에 一月上旬의 鹽販賣高는 總計六百四十八萬六千斤인데 此를 各所別로 보면 新義州十三萬六千斤 鎭南浦八十二萬四千斤 仁川三百萬三千斤 群山二十八萬八千斤 木浦一萬斤 釜山百四十八萬斤 元山四十萬三千斤 淸津二十九萬二千斤 城津五萬斤이다

東京灣不作으로 朝鮮海苔活況

販路擴張可期

七年產의 海苔는 豐富하야 全南黃海南各道가 好調인데 日本의 主要產地인 東京灣이 京濱運河開通으로 生產은 급작히 減少되기로 되야서 經濟方面의 朝鮮海苔商人은 匪常하게 되어 드디어 活氣를 띄고 잇는데 부터 買込을 할라 하고 目下朝鮮內各地에드니와 海苔는 品質이 劣等하야 從來의 朝鮮海苔는 品質이 劣等하야 檢査가 相當히 嚴格하야 不正品은 市場의 聲價를 損傷하고 잇슴으로 此際에 生產檢查를 嚴格히 할 方針으로 水產組合의 檢查를 道에 移管시키기로 決定하야 檢查所……

滿洲粟輸入 約五割激減

銀高와 產地出廻薄으로 中旬鐵道便의 것

二月中旬中 鐵道便으로 朝鮮內에 輸入된 滿洲粟은 五千七百三十噸인데 前年同旬에 比하야 五千四百噸이 減少되엇는데 此는 銀高와 產地出廻薄으로 因한 것인데 當分間은 此狀態로 繼續될 것으로 보인다

米買上申込 景氣가 良好

◇이번은 成功이나

買上正租의 標準은 陳列以來 觀覽者와 說明聽取者等이 相當히 多하야 前景氣가 頗히 良好하야 二十四日의 申込도 多數에 達할 模樣이나 又標準正租는 交渡地以外의 各地에 도 送付를 要望하고 잇는데 右는 實行不可能으로 본다

全南海苔暴落 出廻激增으로

【木浦】全南各地의 海苔는 昨年末부터 正月에 亘하야 暴落續出로 四、五十萬圓의 損害가 잇슬 것을 豫想되는 바 其後 氣溫의 低下로 右豫想은 杞憂에 終하고 繼續하야 好順調의 與際으로 各地가 旺盛하야 木浦와 如한 데는 海南珍島方面으로부터의 出廻가 到로 時勢는 一齊五分暴落하얏다

滿洲日滿銀行臨休

【安東電】滿洲의 日滿銀行은 開所式을 하얏슴으로 海苔의 檢查는 참으로 統一販路의 擴張을 보게 될 터이다

安東柞蠶界殷賑

【安東電】安東의 滿洲側全柞……

木浦移出組合 存廢問題協議

【木浦】木浦米穀移出商組合은 昨秋의 組合金融引事件에 生以來 解散의 形式을 取하고 잇섯든 바 要자음 此의 存續希望의 意見이 擡頭하야 二十一日午後四時부터 組合事務室에서 右問題에 關하야 具體的協議를 하얏다

政府所持棉花 法案上院通過

【華盛頓二十日發電通】本議院에 下院을 通過한 政府所持棉花三十五萬俵를 赤十字社가 慈善事業에 使用하기를 許可한다는 法案은 本日上院에서 可決되어 大統領에게 廻附되얏다

滿洲國의 對中 輸出皆無

日本品이 대신

【新京】滿洲國의 通稅實施에 件하야 南京政府는 報復手段으로서 高率의 關稅를 課하기되엿기에 門에 天津、北平、上海等에서는 同國品輸出이 거의 無하고 日本製品이 此에 代身하게 되엿다 寧天의 各與服商에 雜貨、綿絲、綿布文房具類 等은 모다 取扱品의 需入을 하얏다고 從來 二百餘店 으로 大阪川口에 派遣하야 現在 奉天에 出張한 者는 二百餘店의 多數에 達하엿다 此는 事變前에 比하야 約倍의 增加이다

行은 滿正商價로 二十六日부터 十八日外지 臨時休業한다

第三回米買上 保證金納付所

變更으로 惡評

第三回朝鮮米買上은 保證金納付所의 變更으로 關係業者에게 不便하게 되엿슴으로 非難이 續出하고 잇는데 十九日의 米穀研究會에서도 此點이 問題되엿다 即今回는 農林省出張所에 納付하기로 變更하얏슴으로 從來 保證金을 直接出張所에 現金을 納付하든 조선 代行機關인 米倉會社로서 朝鮮農倉에 落金할 수 밧게 엽고 國庫金取扱銀行인 鮮銀에 納付할 뿐 아니라 比하야 負擔이 增加할 뿐만 아니라 危險率이 多하야 그것만으로도 第三回買上은 惡化되다 그러나 納付場所變更의 事情은 不知하는 이로서 從前대로 鮮銀에 納付한 者에 對해서는 暗默裡에 承認하기로 되엿다

滿洲一萬五千俵은 去六日 資本主와 鐵工會에 對하야 貨鐵議工場을 요구하야 이영든 바 安東事務局의 仲介로 二月一日부터 現在의 貸銀一個月小洋九圓二十錢을 十圓八十錢으로 引上하기로 되어 解決하얏다 又現在의 作業賃銀의 時勢는 三百二十兩으로 昨年의 二百八十兩에 比하야 四十兩의 賃上을 하야 各工場이 다 非常한 活況을 띄엇다

魚油買入協議

【東京十九日發聯合】二月二十日京城서 合同油脂會社及朝鮮窒素會社는 來二月二十日京城서 八年度의 朝鮮魚油買入에 關하야 朝鮮漁業家와 協議할 模樣이다 此는 米穀研究會에서 意見交換한 結果로 본다

東拓緬羊試養

總督府의 新產業政策에 呼應하야 東拓에서는 北朝鮮地方에서 緬羊試育을 하고자 目下許可申請中인데 東拓의 計劃은 北朝鮮地方三、四個所에서 一個所千頭를 標準으로 一戶에 五頭식 二百戶에 托飼養시켜서 그 成績에 依하야 將來大大的으로 힘을 드리기로 되엇다

貯銀後任監查役

淺野氏로 決定

貯蓄銀行監查役故釘本藤次郎氏의 後任은 各方面에서 物色中이든 바 淺野太三郎氏를 選任하기로 決定하엿다 又同氏는 目下別府에서 靜養中인데 月末頃에 赴任할 터이다

商議役員會

膨脹豫算再審議

京城商工會議所에서는 二十三日午後三時부터 八年度豫算審議의 第三回役員會를 開하고 問題로 되어 잇는 膨脹豫算에 關하야 協議를 하엿다

金銀複本位制는 到底히 實行不能

世界經濟會議準備 委員會議題書

【제네바電】十九日發表의 世界經濟會議專門家準備委員會의 註釋付議題書는 銀問題에 關하야 다음과 가튼 注目을 끄는 陳述을 하엿다
萬一 世界主要諸國에서 金銀複本位制가 되는 方法을 採用할 에 되게 가업다 면이 것을 全般的으로 採用할 것은 可能하나 現在世界의 全般의 受諾을 求할 수 잇는 唯一한 國際的 貨幣本位는 金本位制 일 것임으로 金銀複本位制는 實行不可能이라고 아니 할 수 가업스며 銀은 各國中央銀行에서 準備保有하는 點으로 보아 不便은 업을 뿐 아니라 銀은 一定한 價格을 維持 못하야 中央銀行에 잇서서 이 것을 國際貸借決濟에 쓸 수가 업다 그러나 倫敦의 世界經濟本會議에서는 補助貨로서의 銀使用範圍擴大에 關하야 充分히 討議할 必要가 잇다 銀의 產業方面에 使用할 新方法을 發見할 問題로 研究할 問題다 또 銀使用諸國中中國과의 商業的 關係에 關하야서는 오로지 銀價의 昂騰으로 相互의 商業的 利益이 促進될 것이 아니라 一般物價가 昂騰하지 아니하면 안 될 것이다

月末戰波瀾?

朝鮮米實收發表가 如何한 數字를 보일지 또는 第三回買上成績이 如何할지 聯盟問題가 어떠케 될지 議會가 어떠할지 이것저것 材料가 相當히 만은데 腰弱의 腰入이 不知不識中深甚한 關係上 月末戰이 相當 한 波瀾이 豫想되는 터이다

今日小說休載

滿鐵上旬在貨

【奉天】滿鐵奉天管內今月上旬末在貨는 五萬四千六百三十三噸으로 前年에 比하야 一萬一千四百六十六噸의 增加

株式

朝取短期	廿三日
[illegible]	

東京短期	
[illegible]	

東京現株	
[illegible]	

朝取短期賣買高	
前場	九、二二〇
後場	[illegible]
合計	六七、六八〇

算定代引日步	
[illegible]	

大阪短期	
[illegible]	

大阪長期	
[illegible]	

期米

朝取期米	廿三日
[illegible]	

釜山期米	大邱期米	木浦期米	群山期米
[illegible]	[illegible]	[illegible]	[illegible]

鎭南浦期米	大阪期米	東京期米
[illegible]	[illegible]	[illegible]

各地期米	朝取取組高	輸入價格	蓄賣高	朝取各限倂合	當限	中限	先限
[illegible]	[illegible]	[illegible]	[illegible]	[illegible]	[illegible]	[illegible]	[illegible]

京城正米	仁川正米	大阪市中在米	大阪綿糸	大阪綿花	橫濱生糸
[illegible]	[illegible]	[illegible]	[illegible]	[illegible]	[illegible]

大阪砂糖	海外砂糖	朝鮮銀行券	日本銀行券	日本金利	朝銀金買入價	海外經濟
[illegible]	[illegible]	[illegible]	[illegible]	[illegible]	[illegible]	[illegible]

對外爲替	京城手形交換	京城綿糸布時勢	滿洲商況	鐵平鋼	綿油冲値	鯡粕冲値
[illegible]	[illegible]	[illegible]	[illegible]	[illegible]	[illegible]	[illegible]

◇今日의 市勢

──(二十三日)──

株式	(朝取後場引値) 朝新 四〇、〇〇 東新 ……、大阪 ……
期米	(先限後場止値) 仁川 …… 大阪 ……
正租	(仁川一斤値)
正米	(仁川九仁三等) 改良種 ……
綿絲	(大阪先限後止) 一九三、〇〇
生絲	(橫濱先限後寄) 七二、九〇
人絹	(旭井先限後寄) 一三三、六〇
고무	(E A Q一封度値)
爲替	(米日爲替) 二十一弗二 現物十三錢五 先物十四錢
地金	(朝銀買價一匁) 九、二〇

市勢와 商況 (二十三日)

株式 後場 更騰

前場 前場은▲東新二百圓五十錢에 二圓三十錢이 잇슨 後二圓六十錢에 寄하야 二百十六圓九十錢에 七十錢低寄後五十錢緩落寄後二圓丁大引▲大新百十圓八十錢에 漸低어다가 六圓十錢大引▲朝新四十圓四十錢에 五十錢低寄後七八十錢에 頑强하다가 七十錢大引▲拓新十三圓八十錢에 十錢低寄後五十錢으로 七十錢大引

後場 後場은 東新이 二圓三十錢에 一圓三十錢高、大新百十七圓四十錢、朝新四十圓九十錢에 二十錢高로 各寄後 整調어다

東新特히 不勢 大新朝新下游

反落步調에 入한 市勢가 聯盟問題의 惡化를 念慮하야 氣乘薄하야 前場는 米棉三十五錢低 日本綿糸二十一弗로 續落人氣가 低落되어 外電不良과 相俟하야 市新 東京大阪은 二百圓丁에 續落 지고 當地는 스나 大新은 氣味가 못頑強하야 잘 되지지 안엇고 朝新 底値 는 바 朝新의 代引은 八千百七十枚로 少減되엇다

株界一六感

◇ 聯盟問題는 日本脫退形勢가 濃厚 政局은 豫算案成立後總辭職은 斷行될 것으로 觀測
◇ 아것저것 지 마업 는 소 리 안 모 리 强 氣 로 도 이 環 境 下 에 서 安 心買치는 못할일
◇ 結局에 잇서 日本이 脫退 안코 서 利 로 解 決 되 면 歐 變 도 업 시 議會를 無事히 지 낸 다 면 그 야 말 로 인 푸 레 本 格 化 와 相 俟 하 야 東 新 千 圓 도 夢 想 할 수 하 나
◇ 이 것 이 말 성 업 시 엽 는 것 이 날 지 가 疑 問 인 만 큼 깡 깡 이 아 니 할 수 업 는 노 릇
◇ 當分은 좀더 形勢를 傍觀함이 賢明할듯 (雨聽)

脫退形勢濃厚 市勢前途如何

日本이 聯盟을 脫退하드래도 조치라고 聯盟을 脫退하게 되면 日本에서 買하자는 脫退形勢가 濃厚하면 무엇이다 充棄로만 빠져 落되어야 하게 될 것이고 東新이 底落될 곤이 오대 新가 올 것 은 비 퇴고 잇다 이 것은 將來은 市勢가 包含된 報이 을 는 今後도 그 보아야 할 일로 充分히 戒心할 일이라 하겟다

鐘紡配當決定 年二割五分据置

【東京二十三日發電通】鐘紡 定時總會는 廿日配當年二割五分据置를 決定하얏다

主要株取組高

◇朝取(賣方) 櫻井一〇德泰一〇古野五〇
(買方) 櫻井七〇白井四〇寶二〇企業一〇德泰四八〇山口一〇京證一二〇成濟四〇松山一三〇古野五〇田中六〇立山一七〇白樂一一〇
◇朝新(賣方) 櫻井二〇〇白井寮九五〇山口三〇〇京證六八〇松山五〇〇古野二〇〇〇立山四〇〇白樂四六〇
(買方) 櫻井一七四〇白井八九〇寶一七四〇企業五〇〇德泰二〇六〇山口四六〇京證二二五〇成濟二五〇松山六一〇古野二〇八〇田中五九〇立山一六〇〇白樂二〇〇
◇大新(賣方) 白井五三〇寶三〇企業二七〇德泰五〇京證二四〇松山五〇古野五〇立山一〇〇白樂三〇
(買方) 櫻井八一〇白井三二〇寶三〇德泰三七〇山口四〇
◇東新(賣方) 白井五七〇山口野五〇京證二五〇成濟二〇〇古二三〇德泰五一〇山口六〇京證二三〇成濟三〇〇寶山二五〇古野五〇〇田中一六〇立山二八〇
◇拓新(賣方) 櫻井五〇白井一三〇企業二七〇德泰三三〇京證一〇〇成濟九〇松山一〇〇古野二〇立山五〇
(買方) 櫻井一〇〇〇白井四九〇企業一〇德泰五〇山口二〇京證四〇成濟一五〇松山一一〇古野四五〇立山四九〇
京證五五〇山口四〇京證三五〇成濟六〇松山二八〇古野一八〇田中三三〇立山三〇

期米 先低 後高

前場 休日지난今前場은 大阪이 再昨後場止値보다 二十六丁低인 二十四圓八十四錢으로 五圓臺가 無惨히 깨여지기 부터 初付하얏슴으로 當地는 十四低인 二十二圓五十九錢으로 寄을 하야 大阪의 連節小戾를 보고 漸次조금식 回復되다가 大阪이 二十五九節에 五圓臺를 回復하야 二十五圓丁으로 止場함을 보고 當地도 六十八錢으로 底强히 止場하얏다

後場 後場은 二十二圓六十九錢에 一丁高로 給場後二節六十八錢으로 三節七十八錢四節八十三錢에 反撥步調이고 別擧가리 止場하다

大阪五圓臺割 實收增으로 續落

買過反動으로 再昨後場에 當地는 二十三圓臺門이 깨여저 二十二圓七十錢으로 七十三錢에 止場한 뒤로 日本米實收發表를 기다리든 日本米實收가 六千三十九萬九千八百石으로 前年에 比하야 五百十七萬四千八百三十五石增收(五個年平均收穫高에 比하야서는 四十二萬七百二十六石減少)이엇슴으로 今前場大阪이 二十四圓臺로 따러질을 따라 當地二圓또十六錢에 止場하얏는데 앞히 朝鮮米實收發表가 잇슬 것이다

各地正米

堂島前場情報

【大阪廿一】堂島正米前場中地場神戶期과 京都兩市의 收容問題 및 中國山陰·東京方面及地場目新期는 買하고 東京方面은 賣하엿다

◇京城弁落=出廻의 聯想 落 과 共 로 環境低를 傳하야 白米 는 은 기하얏다 하 三四十錢低를 報하야 白米商 은 갑이 나리면 一層買하기 좋 다 는 으로 場面은 更히 閑散하고 그 반 面 에 는 實物도 稀少하야 三等二十一圓九十錢에 四等二十一圓六十錢이엇다
◇仁川急軟化=日本米實收高는 意外의 增加를 發表하고 狼狽的 賣物로 依然三、四十錢急軟化를 唱하야 九仁二十一圓九十錢 四等二十一圓六十錢 等을 唱하엿다
◇大邱續落=出廻白米 二叭 玄米千六十二叭으로 多少의 賣物 右는 鐵正換金的 實物로 보다 先低 憂慮로 一般買氣不振하야 賣氣 二十錢續落으로 三等二十二圓丁 四等一圓六十錢唱이다
◇群山下放=出廻十大 叭 休日지난 天候不良에도 不拘하고 期米崩落을 보고 外人氣는 急히 不良으로 下放하엿스나 賣人은 아직 警戒를 不施하고 잇으며 三等一圓八十錢四等二十一錢五十錢이다
◇釜山瓦落=出廻五千叭 鐵正實物로 人氣 敗해한 當日 本實收의 豫想外의 增加로 賣物 이 殺到하야 氣配五十錢瓦落으로 三等二十二圓三十錢四等二十二圓丁 賣買 二千六百九十三叭
◇木浦慘落=出廻四千叭 大豆況=市中所持米 別로 實物이 드러 오고 實行不良과 急치 안흔 나 地方에서 二口換金的 賣物이 드러오고 三等十三圓六十錢四等十三圓四十錢으로 二十錢低唱이엇다
◇鎭南浦下放 期米의 急落을 入하야 場面不振하고 日本實收豫想外의 增加로 氣配三十錢下放하야 三等二十二圓七十錢四等二圓四十錢假量唱이다
◇木浦慘落=出廻四千叭 期米暴落을 受하야 地方持側의 失望賣를 喚起하야 市況은 一擧에 五十錢慘落하야 九木三等二圓丁四等一圓六十錢이엇다